京城日報 朝刊
京城府中區太平通一丁目三十一番地 發行所 合資會社京城日報社
編輯兼發行人 高宮太平 印刷人 野津謙雄

兩營團八、九月に實現
中央機關に農林局
各道へ食糧管理所新設
田中總監談

【釜山にて岡林特派員發】臨時議會に決戰下の基本政策たる食糧の國家管理、企業整備及び物價、貿易等に對する國家の强力なる管理をなすに必要な法律案、追加豫算案、豫算外國庫の負擔となるべき契約に關する件等を提出し無事これを成立せしめるに粉骨の努力を傾注した田中政務總監は徹底した決戰體制確立の實行對策を胸に秘め、廿六日夜秀子夫人を同伴、松坂秘書官以下を從へ大野慶南知事、來釜中の石田遞信局長等在釜官民の出迎へを受けて歸鮮、直ちに鐵道ホテルに入り夕食の後、記者團と會見次の如く語り『興亞』で京城へ向つた

今議會で成立したのは食糧國家管理と企業整備の二問題である、企業整備についてはまだ具體的には決つてゐないが、朝鮮では企業整備されるのは資金のみだ、その他は各般に亙つて種々な整備を施されるのが出て來るだらう、これが對策と金融回收對策は決定してゐるから實施に當つては萬全を期するが、朝鮮は内地依存から脱却して自給自足を圖るよう、整備の一面維持育成して行かねばならない

例へば纖維工業、日用生活必需物資等では中には生産過剰を來してゐるのは整理するのが當ると思ふが、その數は相當に上るまい

内地には中央食糧營團、重要物資管理營團等があるが、朝鮮にはこれがないから統括して何んでもやれるやうに産業物資營團を設置したのである、農業の方は米價引上げによつて米、麥、粟、大豆の主要食糧を國家管理とするため、特別會計を設定し、現在の米穀市場會社、各道の糧穀會社を包含して食糧管理營團にした

今までのやうに各道に獨立した營利會社でなく中央集權にし、各道には營團とは別個の食糧管理所を設置し、食糧國家管理の現業を行ふが、現在の穀檢は同所に包含される

營團設立によつて從來の營利會社たる糧穀會社の職員は出來る限り是正して行きたい、主要食糧買入金は十億圓内外であるが、これには食糧證券を發行する、營團の資本金は三千萬圓の豫定で、うち一千萬圓は政府出資の特殊機關である、本年度の所要資金は三億七千萬圓程度である、出來得れば早く設立したいが、制令がいま企劃院に廻つてゐるから八月中には設立されるだらう、物資營團も大體八九月頃に設立出來る豫定だ

内地は時局緊迫に伴ひ民心は戰時態勢に强化徹底されつゝある動きがはつきり感ぜられた、山本元帥の戰死、アッツ島の玉碎には相當憤激に蹶起してゐる

決戰施[illegible]協議
[illegible]臨時[illegible]

【東京[illegible]】[illegible]移すに當り、時局下急を要する問題である一方その影響するところ至大であるに鑑み、愼重な態度をもつて臨んでゐるが、特に廿八日午後二時より臨時閣議を開いて種々協議を遂げ、決戰施策に萬全を期することとなつた

内鮮一體で農業政策推進
井野前農相、當面の問題を語る

前農相、現貴族院議員井野碩哉氏は荒木秘書、河村東亞經濟懇談會組織課長等を隨同、廿八、九の兩日京城で開かれる大東亞經濟懇談會朝鮮地方分科會發會式並に第一回總會に臨席のため廿六日午前十一時四十分京城飛行場着空路入城、出迎への臨田本府農林局長、穗積東亞經濟懇談會朝鮮委員長、山澤東拓理事と挨拶を交したのち本府差廻しの自動車で宿舍朝鮮ホテルに入り、午餐をとつたのち記者團と會見、頗る上機嫌で食糧問題をはじめ當面の諸問題について次のやうに語つた

けふは天候がよかつたので愉快な旅が出來た、朝鮮には約二年半前農林次官時代に來たことがあり、その後拓相時代にも是非來ようと思つてゐたが大東亞戰爭の勃發で遂にそれが叶はなかつた、こんどやつと念願が叶つたわけである、内地における米の植付は今のところ比較的順調に進捗してゐるので今後天候さへよければ今年も豐作であらう、麥作も當初は旱魃を懸念され、さらに九州や四國方面では收穫時に雨が多すぎた關係から一時減收を憂慮されたが、世間が心配するほど惡くはない

◇内鮮を通ずる食糧政策については、内鮮間の食糧需給體制を確立し、三者が一體となつて食糧の需給調整をはからねばならぬ、自由主義經濟時代のやうに朝鮮と内地がこの問題で對立するやうでは駄目である、私は農林大臣時代に極力滿洲より朝鮮へ雜穀を入れることに努めた、當時内地も相當窮屈な食糧事情にあつたが、その時あれだけのことをした努力と誠意は買つてもらひたい、朝鮮も内地に協調して米價の引上げを斷行し、さらに懸案の食糧管理特別會計法や食糧管理營團の實現によつて、食糧行政がいよいよ本格的軌道に乘つて來たことは同慶に堪へぬ

内地における農村機構再編成は事務的には進んでゐるが未だ本格的な實行期に入つてゐない、朝鮮も農業機構の再編成を行ふと聞いてゐるが、總ての農業政策は"内鮮一體"の理念で推進されねばならない

◇……半島水産資源の首位を占める鰮漁業が一昨年、昨年と連續的に不振だと聞いて甚だ遺憾に思つてゐる、大體鰮は回游魚であるから、先づその回游狀態を調査した上で對策を講ずべきであらう、また不漁の際には休漁も必要であり、且つ回游魚に恒久的な設備を施すことは無利だと考へる、内地の水産統制機關の設立も軌道に乘つて來た、日本水産を母船として生れた帝國水産統制會社や林兼を中心として設立された西大洋漁業統制の朝鮮における性格については目下總督府當局において研究を進めてゐるので私としてはいまこの問題にあまり觸れたくない

◇……大東亞戰爭もいよいよ決戰段階に突入したので内地に於ては農村をはじめ工場、鑛山その他それぞれの職域に働く人々が戰力增强の一點に總力を結集して生産擴充に挺身してゐるので朝鮮もこれに呼應し、敵米英を擊ちて止まむまで一路戰力增强に突進せねばならぬ

なほ同氏は記者團と會見後朝鮮神宮へ正式參拜し、次で小磯總督、政務總監をそれぞれ訪問挨拶を述べて宿舍ホテルに歸還、同六時『花月』における穗積朝鮮委員長招待の晩餐會に臨んだ

けふ水原農試を視察

井野前農相は、廿七日午前九時宿舍を出發、臨田農林局長と共に自動車で總督府水原農事試驗場に赴き、湯川場長の案内で場内を隈なく視察し、午後三時ごろ宿舍へ歸還する

中央指導本部設置
學徒動員に萬全の態勢

【東京電話】前線後方を通ずる大東亞戰爭の現段階に對處し、教育錬成内容の一環として確立された學徒戰時動員體制確立要綱は全國學徒の燃え上る戰力增强運動の決意に對し、政府が具體的指針と方向を與へたものとして各方面より異常な感激と意圖をもつて迎へられてゐるが畫期的な同要綱を如何なる方法をもつて運營するか、今後に殘された數々の問題であるが、しかしてかく膨大なる動員が實施されゝば必然的に學力の低下を來すのではないかと憂慮する向もあり、文部當局は愼重これが運用に乘出すことになり從來の舊套を脱し清新な機構を練つてをり、口頭的な指導方針を揭げ、教育の決戰場に率先强力な指導に當ることになつてをり、先づ具體的對策として文部省の機構を改革、從來官衙勤勞動員の所管事項であつた學生勤勞動員は、これを極めて擴大强化する代りに文、厚、海、陸、農、商、企畫院の關係官を網羅した中央指導本部(勅令による)を設置この學徒動員機動化の適切なる計畫遂行の萬全を期することになつてをり、旬日中には實現を見る模樣である

また戰時學徒體育訓練實施要綱に基く戰技訓練の徹底化に關しては現下の情勢下戰力增强の國家要請上必然的必要缺くべからざるものであるが、何分指導者および限りある資材をもつて二千萬學徒の戰技、特技訓練を行ふことは至難であり、文部當局はこれが豫算を大藏省當局に要求すべく目下、これが準備を進めてをり、取敢ず各校の指導者および選拔された學生を中央に集め、あるひは陸軍飛行學校、陸軍學校に短期間入校せしめ充分に知識を獲得せしめ歸校の上當該校の技術指導者たらしめる方法が具體的に考慮されてゐる、また勤勞動員に關しては多大の豫算を要せず、すでに行はれてある方法を强化するものであるが、文部省として最も考慮を拂つてゐるのは要綱が決定してもこれら勤勞動員された學徒を受入れるべき工場農場側に對し、如何なる措置を行ふかの問題であるが、右に關してはすでに企畫院が中心となり厚生省、各種産業統制會、商工省の統制會との連絡機關を設置(文部省は各地方廳に設置)利用工場側の設備を充足するとともに受入れ側の精神的學徒動員訓練をも行ふことになり、右機關も速急に設置されることに決定した、また最後に憂慮される學力低下論に對してはしばしばの岡部文相の言明によるが如く學徒動員と修業の活用、休祭日の利用、學校種類程度と作業種目を勘案し過激過勞なきを期してゐる

各省委員更改
翼政會で協議

【東京電話】政府は昨年六月十日内閣委員及び各省委員設置制を公布實施し幾多の實績を收めたが去る九日をもつて委員の任期が滿了となり偶々第八十二臨時議會が召集されることとなつたのでさらに『當分の間任期を延長』する勅令を制定、これを公布實施して現在に至つたが議會終了を機會にいよいよ委員の更改を斷行することに決定、過般來翼政會首腦部と政府側との間に種々折衝が行はれて來たが、新選用方針ならびに委員銓衡基準につき大體意見の一致を見るに至つたによつて政府は來る廿九日の閣議に諮つて更改を決定、正式任命を發表することとなつたので翼政會ではこれに對處して廿六日正午から本部で常任總務會を開き種々意見を交換協議を遂げた

企業整備、更生金庫法公布

【東京電話】臨時議會において成立せる法律八件中すでに六件は公布されたが、廿六日企業整備、更生金庫法改正の兩法律が公布された

船團護送强化
反樞軸地中海に苦慮

【ベルリン廿五日同盟】獨海軍大本營は廿五日の公報で、獨潜水艦部隊が地中海水域で反樞軸商船三隻一萬五千トンを擊沈した旨發表したが、以上に關し獨軍當局は次の通り敷衍説明した

地中海で作戰中の樞軸海空軍は過去一週間に反樞軸商船十三隻約十萬トンを擊沈したほか廿七隻十七萬五千トンに大損傷を與へた、うち相當數は使用不能に陷つたと考へられる、地中海水域における樞軸海空軍の活躍が熾烈化した結果、反樞軸軍は最近輸送船團の護送を强化し、場合によつては護送される船の數より護送艦の數の方が多いことがある、また護送艦にしてもしばしば戰艦、空母を動員、有力な空軍で掩護させてゐる位で、反樞軸軍が如何に地中海における船舶喪失トン數の累增に苦慮してゐるかはこれによつても推察されるところだ

敵一機たりとも見逃がさじ＝樹上の對空監視哨 (ニューギニヤ戰線 日映特派員撮影・陸軍省檢閲濟)

儼然たり我が南海基地
敵機廿七を血祭り
ソロモン方面 地上部隊四日間戰果

大本營發表(六月廿六日十五時卅分) ソロモン群島方面帝國陸海軍地上部隊は六月廿日、廿一日、廿三日、廿五日來襲せる敵延機數二百九機と交戰し、その廿七機を擊墜せり

來襲延機數二百九
反攻企圖を不眠で擊碎

【東京電話】南太平洋方面における彼我航空決戰は日を逐ふて熾烈の一途を辿りつゝあり、空には敵必殺の陸海荒鷲が一瞬の休みもなく羽搏いて南海の大空を縱横に飛翔し、これに呼應する地上部隊また日夜寸刻を分たず敵陣の陣容を叩いて小癪にも反擊を企てる敵機群を蹴散し、儼然たる守りに任じてゐる、去る六月十日の大本營發表により南太平洋方面の帝國陸海軍地上部隊が地上火器により本年一月一日以降五月末までの間に同方面に來襲せる敵機二百四十九機を擊墜、廿二機を擊破した大戰果が發表され國民齊しく大空を仰いで默々と挺身する地上火器部隊の勞苦を偲びその數々の戰果に感謝を捧げたが、今回のソロモン群島における陸海軍地上部隊の戰果の發表はわが地上火器の威力を物語るとともにわが猛威にも懲りず依然として執拗を極める敵の反攻企圖を裏書したものである、地域、機種ならびに戰果別に見ると

【六月廿日】コロンバンガラ島にはカーチスP40、グラマンTBF雷擊機、グラマン七十六機が來襲し、その内九機を擊墜

【廿一日】ニュー・ジョージア島にはグラマンおよびダグラスSBD急降下爆擊機十六機來襲その七機を擊墜

【廿三日】イサベル島にはカーチスP39および艦上爆擊機五十二機來襲、その四機擊墜

【廿五日】ムンダには戰鬪機および爆擊機六十五機來襲、その七機擊墜

となつてゐる、しかし以上の來襲延機數は二百九機に達し、この内僅か四日間で實に廿七機がわが地上火器部隊の果敢なる攻擊によつて見事に擊墜されたのである、敵機の機種はいづれも敵が最新鋭を誇る爆擊機、戰鬪機ばかりであるが、いづれも一發必中を期するわが地上砲火の猛擊により一割三分に達する大損害を蒙つたのである

敵入延機數によつても明白なるごとく敵の航空機の大增生産に邁進する敵航空部隊は執拗にわが基地の空襲を繰返してゐるが、わが勇士はこれを『ルーズベルトの定期便』と呼んで常にこれを嘲笑、監視員も高射砲員も機銃員も終始一丸となり一瞬の隙もなく入代り立代り來襲する敵機と文字通り不眠不休の格鬪を續けてゐる、敵空襲に備へて戰鬪は整備に努め敵機來襲時は驟雨下高射砲、機銃陣地に全身を曝して敵機と交戰してゐるのである、この地上火器部隊の勞苦こそ、地味ではあるが、空中に戰ふ華々しい航空部隊の勇士に優るとも劣らぬ激しい戰鬪精神の發露であることを銘記すべきであり、地上火器部隊のこの數々たる戰果は旺盛なる戰意と日夜怠ることなき猛訓練に加へて飛行機部隊との緊密なる立體連絡作戰、陸海軍の麗しい共同作戰によること極めて大であり、敵が呼號する空中第二戰線が今後如何に執拗熾烈さを極めるとも敵擊滅の戰意に燃ゆるわが鬪魂は愈々昂まるのみである

約束は强力に實現
谷大使日華問題を語る

【南京廿六日同盟】谷駐華大使は歸任早々上海共同租界還付をはじめ對華新政策の實踐的推進に關し汪國府側との折衝および部内の打合會議に多忙の日を送つてゐるが、廿六日朝寸暇を割いて特に記者を引見し一時間半にわたり日華關係處理に關する確固たる信念について次の如く語つた

日華關係は今日ではもはや說明する時ではなく、たゞひたすらなる實行の段階にある、今回決定を見た上海共同租界の返還も右の信念により可及的迅速にとり行はれたものであり、目下日華委員會において協議進行中の治外法權撤廢も一般の期待以上に早急なる實現を期してゐる、治外法權中第一に着手せんとしてゐる課税問題もこの一、二ケ月中には片づける見込みがたつた、要するに私の良心は約束したことはとにかく强力にそれを實現せんとするにあるが、また約束以外のことに關しても心中ひそかに期するところがある、たとへば私が現在考へてゐることの一つに中國青年の日本留學制度の確立がある現在の如き漠然たる留日學生制度はつきりしたものとし充分なる計畫を立てかつ留學生に對しても將來の部署を約束して滯日中彼らが眞劍なる決意をもつて勉學にいそしみ得るやうにし必要あらばこのため文化協定の如きものを締結してもよいと考へてゐるが、このことは近く國府側とも正式に相談したいと考へてゐる、また東條首相の議會演說にある日華同盟條約の根本的改訂については現狀が許す範圍において充分誠意をもつて臨みたいと思つてゐる

岩碭山南方で
北上の敵殲滅

【開封廿六日同盟】わが○○精鋭部隊は廿一日隴海線岩碭山南方十七キロ附近において北上中の第九十二軍の一部第五十六師第一團部及び第三營約八百を捕捉これに殲滅的打擊を與へた、戰果左の通り

敵屍三一四、捕虜二四、鹵獲品輕機九、小銃百十三その他多數

ブレンネル警備
獨軍數個師北伊に派遣

【ブエノスアイレス廿五日同盟】歐洲第二戰線の即時結成を要望したことは、米英兩國に深刻な衝動をまき起し報道機關を總動員して大西洋岸および地中海岸における獨軍大兵力の移動集結を宣傳、東部戰線における獨軍の對ソ重壓が相當緩和されたかの如き印象を植付けようと努めてゐる、たとへばA・B・C放送のロンドン電は廿

【ブエノスアイレス廿五日同盟】ワシントンからの放送によればドイツ軍數個師團は反樞軸軍の歐洲侵攻作戰に備へてすでに北部イタリーに派遣されブレンネル峠の警備に任じてゐるといはれる

獨軍移動宣傳
英米、對ソ辯明に躍起

【リスボン廿五日同盟】ソ聯情報局が對ソ開戰二周年記念日に當り

五日 目下獨軍○○師がフランス沿岸に配備されてゐるが、昨年の廿ケ師に比し增强された○○ケ師の兵力は反樞軸軍の侵攻作戰に對處するため移動されたもので このほか多數の艦隊および飛行機が歐洲沿岸各地に續々移されてゐる と報じ、ソ聯に對する辯解に躍起となつてゐる

海鷲の爆擊は正確無比
ダーウィン爆擊の損害暴露

【ブエノスアイレス廿五日同盟】大東亞戰爭の初期に當り帝國海軍航空部隊は一九四二年三月大擧ポート・ダーウィンを爆擊し濠洲の朝野を震撼せしめたが一年後の今のち右爆擊に關する報告が廿五日濠洲議會に提出された、報告書によれば海軍航空部隊の爆擊は正確無比でポート・ダーウィンにおける幾多の軍需品庫ならびに官廳の建物は直擊彈をくらつて灰燼に歸したため濠洲政府は慌てゝ百五十萬ポンドの資金を支出し、應急の措置として同市の政務所から四人を一時轉出したと傳へられる

罷業更に擴大
法案繞り新局面

【ブエノスアイレス廿五日同盟】ワシントン來電＝アメリカ炭坑爭議は罷業取締法案を繞り新たな局面に轉入したが、東部諸炭田における炭坑夫組合の罷業は依然として續けられ、現在までに組合長ジョン・ルイスの復業指令に應じて職場に復歸したのは、炭坑夫五十萬の六割程度に過ぎぬと推定されさらに廿五日にはペンシルバニア州の二炭田地帶において約一萬一千の炭坑夫が罷業を再開、これがため同地方の廿五炭坑が閉鎖したのを初め各地で罷業を再開するものも多く、東部炭田全體としては罷業は却つて擴大の傾向にある

一方出炭高の減少による各軍需工場における燃料不足は益々顯著となり、ピッツバーグでは廿五日U・S・スチール會社の熔鑛爐四基が石炭不足のため新たに閉鎖され、この結果ピッツバーグのみでも熔鑛爐の閉鎖せるものは既に十四基に達し燃料節約長官イツキーズは罷業による出炭減の結果、今冬の石炭の割當制實施は不可避とならうと言明した

消息

◇甘蔗義邦氏(放送協會長)上海南原に開催の東亞放送連絡會議出席中の處廿六日『大陸』にて歸城

◇長谷川忠一郎氏(朝鮮板硝子販賣支配人)新任挨拶のため廿六日來城

◇平川金治氏(同前支配人)退任挨拶のため同上

社説
大丈夫會心の時代

一

現代文化の特徴は、これを一言にして云へば生産文化だといふことが出來るであらう。この生産文化の根柢は勤勞であつて、勤勞こそ戰力增强の最大の支柱であるといへるであらう。老若男女を擧げて一億國民が緊勵することが、今やわれらに負荷された一大使命であることを信ずる。これこそが高度國防國家建設の鍵であり、皇國臣民の大道である。

二

嘗て經濟主義文化の隆盛は、それが國際主義であつたといふことであり、その文化の裏付が勞働に非ずして金であり、金(ゴールド)であつたことに起因したと云へるであらう。今日屢々云はるゝ惡性インフレ現象の如きもこの勞働本位の經濟觀點を以てすれば、國家信用の裏付が無限で且强固であるといふ點に於て、その對策さへ誤らなければ必ずしもそれ程恐れる必要はないのである。併し乍ら國家勤勞觀の本質が、紛々たる舊約的勞働觀とその揆を異にし、飽くまで皇國の大理想遂行に向つて、この決戰段階を戰ひ拔く一億國民の臣道實踐にあることはこの際特に銘記さるべきことであらう。

三

いまや正しく青年の時代が來た。『その國の青年に働く熱情なくんば、即ちその國滅ぶ』とは昔西洋の哲人の云つた言葉であるが、今日程時代が青年の献身を求めてゐる時はないのである。皇國三千年の運命を雙肩に背負つて、祖國の傳統と光榮に感激奮起し、十の力を廿にも發揮し得るものは、何よりも先づ若さであり、若くして精力的なる肉體と精神の力である。されば如何なる職域に邁進することも、即ち國家奉公の誠を致す所以ではあるが、決戰に次ぐ決戰の現段階に於ては、その職域は直ちに生産の面につながるべきであり、勤勞を以て戰力增强の一端に從事し得ることこそ、新時代の青年の矜持であり、名譽であり、責務でなければならぬ。

四

幸ひにして此度學徒戰時動員體制確立要綱が決定され、學徒は擧げて決戰に突入することになつた。要綱は學業、訓練、勤勞を一體とした綜合的教育錬成にあるものゝ如く、特に勤勞動員の部面に於て現下の喫緊事たる食糧增産、國防施設建設、緊急物資生産、輸送力增强に大々的に學徒動員が行はれることになつた。これこそは正に行學の一致であり、決戰下學徒としての本然の姿に歸つたものである。惟ふに青年學徒が、今日程直接國家につながりを以てゐる時代はなかつたのである。換言すれば今日程青年學徒の使命が高く、大きく評價される時代はなかつたのである。而もその學徒の悉くが貴々たる資質の差別を超越して國家から强くその力を要請された時代もなかつたのである。

五

勤勞とは必ずしも工場で働くことではない。耕作廢止地、空閑地を利用して食糧增産に挺身すること、或は收穫物の運搬、害蟲驅除、除草、綠肥刈取の手傳ひなど一つとして勤勞による戰力增强の一方法たらざるはない。而もわれ一人が働くのではない。一億國民の悉くが、全力を擧げて働くのだ。そして皇國の運命は、その一人一人が背負つてゐるのである。若き肉體と精神の前には、働く部面は又國家に御奉公する場所は、無限にひろがつてゐるのである。學徒も今こそ起つべし。大丈夫會心の時代は來たのである。

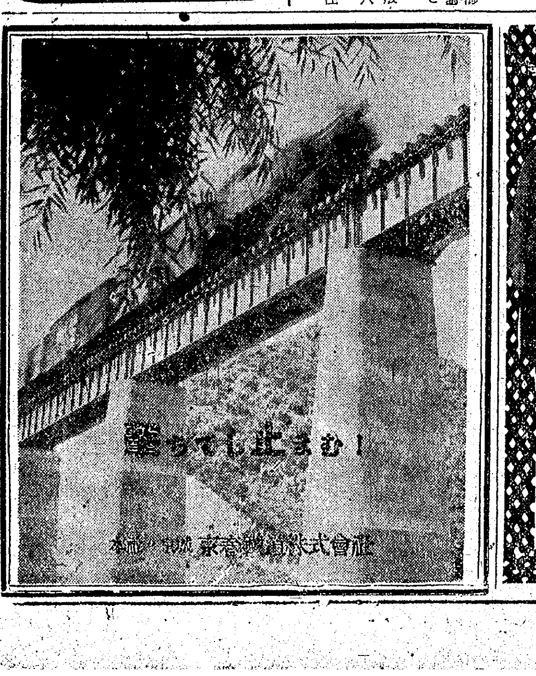

新天津飯店
北支に最高級を誇る
最新式諸設備完備
客室百餘室有
地上六階 全室バス・ルーム附
室料低廉
食事美味實質
天津市興亞第二區
電話3局 四一九・四一三一・四一六八六
電略(シンテンシン)

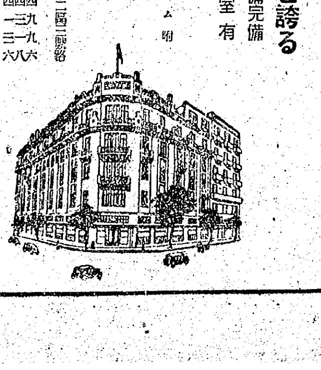

藥用 石鹼用 粘結用 諸化學用 防水用
高級ベントナイト
大阪市東區南本町四丁目一八
昭榮商店
電話船場二九一三番
求ム(二十馬力以上ノ工場)
借度(當方直營精製工場ニ使用)

小造船業統合進む
年内の完了愈々確實
各港の進捗状況

決戰下の造船能力の增强を目ざして一港一社の原則により進められつゝある小造船業企業統合は造船業界の自發的動きにより最近活潑に進捗し、今年中には統合整備の完了が確實視されるに至つた、因みに最近における各港別進捗状況を一瞥すればつぎの通り

釜山港 過般釜山造船株式會社（資本金七十萬圓全額拂込）が設立され、木造船の新造のみを行ふほか清津朝鮮造船鐵工が釜山に進出、工場を設け、木船、鐵船の中間的型態で新造を行ふ、鐵工は現状維持で行き、現存各造船所は修繕造船所として再發足する

馬山港 馬山造船株式會社（資本金未詳）を設立する、目下慶南道を經由認可申請中

麗水 一社に纏めるべく業界で運動開始

木浦 木浦造船株式會社（資本金七十五萬圓）を設立、全南道へ認可申請書提出濟

群山 對岸の長項港忠南機械も含め、全業者を打つて一丸群山造船鐵工株式會社（資本金五百萬圓の豫定）を設立することとし、目下資産評價中

仁川 すでに完了した大仁造船鐵工株式會社（資本金十八萬圓）と、同社以外の全業者をもつて仁川造船工業株式會社（十八萬圓）を設立してゐる

鎭南浦 現存朝鮮商工株式會社のほか殘餘各業者を全部包擁し鎭南浦造船鐵工有限會社を設立するに決し、當局へ認可申請中

新義州 龍岩浦、多獅島を含み、東北造船株式會社（資本金百萬圓）を去る五月設立し統合を完了

浦項 浦項造船株式會社（資本金百萬圓）設立、すでに資産評價を終了

元山 朝鮮造船鐵工元山工場と藤井鐵工造船の二社で現状維持

城津 すでに城津造船鐵工株式會社（二十二萬圓）が設立され整備完了

魚大津 魚大津造船鐵工株式會社設立、資産評價中

清津 北鮮の中心地同港は朝鮮造船鐵工と咸北造船のほか鐵工業者が多數あるのでこれを整理、造船と鐵工を分離し、咸北造船を朝造に合併させ鐵工關係者で第二會社を設立させる方針で進められてゐる

羅津、雄基 二港を一緒にし羅雄造船鐵工所を設立すべく資産評價中

王子製紙子會社を吸收

【東京電話】王子製紙では今回子會社たる日本人絹パルプ（資本金二千萬圓）及び王子證券（資本金一千萬圓）の兩社を對等合併の條件で吸收することゝなり、來る定時株主總會に附議決定することになつたが合併期日は十月廿五日である

三和鐵山の開發
愈々本格的活動開始

三和鐵山の開發については今般三和鐵山株式會社（資本金五百萬圓全額拂込）および是川製鐵株式會社（資本金百萬圓、全額拂込）の兩社を設立、同鐵山の採鑛製鍊に當ることとなり兩社共それぞれ七月中旬創立總會を開き、いよいよ本格的活動を開始する運びとなつた、同鐵山は去年九月東拓鑛業部の監督下にをかれたもので鐵質は低燐、石炭含有の優秀鑛山で附近に豐富な三陟無煙炭坑を控へてゐる關係から無煙炭製鐵による採鑛製鍊の一貫作業が計畫されたが、その後無煙炭製鐵事業者はコスト高をまぬがれぬと判明するに至つたので採鑛、製鐵の兩部門は夫々別個の會社に經營せしめることに計畫されたわけである、しかし採鑛部門を擔當する三和鐵山株式會社の初代社長には池邊龍一氏（東拓副總裁）專務には中井雅人氏が就任、是川製鐵株式會社々長には是川銀藏氏が就任することゝなつてゐる

春蠶は豐作豫想
客年より三割增收か

豐作を豫想されてゐる春蠶の十日現在における蠶兒の發育状況は各道共に良好、桑葉も亦忠北、黃海、江原の補不足を除き他の各道は過不足なき見込であるが總督府では廿六日、次の如く春蠶第二回收繭豫想高を發表した

收繭豫想高は三、四〇二、九五〇貫にして前年同期の收繭高實數二、七四四、五一三貫に比すれば六五八、四三七貫の增收見込である、これを道別に見ると各道共增收の見込であり、その主なるものは江原道の一〇三、八四〇貫、全南道の八七、〇六五貫、黃海道の八七、二二七貫、全北道八二、四八一貫であり、これ等を割合から見ると最高は黃海道の八五、六〇％次いで全北の四七、一二％全南の四五、二八％慶南三五、三九％咸北三二、三五％等で總平均において二三、九九％の增收見込である

朝鮮兵器工業會結成
盛んな歴史的發會式

決戰戰力增强の中樞部門をなす兵器增産の問題は今日ほど喫緊の急務として提起されたことはないのであるが、昭和十五年設立以來、鮮内民間工場の指導増强に努めて來た仁川陸軍造兵廠は、今回朝鮮においても内地に呼應して兵器工業會設立の機運動くや、積極的にこれを支援しつゝあつたが、同工業會は朝鮮兵器工業會として國防產業に從事する軍民相互の意志の疏通、和親協力及び技術の相互錬磨等を圖り全員一體となつて國家の要望に應ずべく、廿六日午後三時より朝鮮ホテルに於て歴史的發會式を擧げるに至つた

而して内地に於ては兵器行政本部、航空本部關係を中心として民間會社、工場の結成せる兵器工業會、航空器工業會があつて活潑に活動してゐるのであるが朝鮮に於ける工業は一部の部門を除いては内地に比し技術水準低く且つ歴史も新らしいので種別及び規模に於ても區々であり、内地兵工會に參加するの域に達して居らず

又内地の如く兵器工業を彈丸・銃砲・車輛等の部門に分ち得ざる現状に鑑み、六月七日日本高周波、龍山工作、朝鮮皮革、三菱、日鐵、朝鮮機械、朝鮮火藥、小林鑛業の八社と造兵廠側との第一回打合會以來種々考究中であつたが、將來は兵器工業會朝鮮支部として内地兵工會に合流する方針のもとに、とりあへず獨自の立場より朝鮮兵工會として統合的に結成を見たものである

當日は造兵廠並に民間側日本高周波、日鐵、龍山工作等全鮮の主要兵器工場、會社、關係會社等六十數社代表者出席、來賓として内地兵工會代表（兵器工業會朝鮮理事長）中島三郎氏、鮮銀總裁代理鎌川理事、殖銀頭取代理山口理事、井原朝鮮軍參謀長、上瀧殖產局長、鐵積京畿道知事、大幸仁川造兵廠長その他多數參列

發會式は開會の辭、國民儀禮にはじまり創立經過報告（發起人代表杉本日本高周波取締役）の後、田川龍山工作所代表取締役を座長に推し、會則、評議員、理事、理事長、幹事、顧問をそれぞれ決定、終つて理事長日本高周波代表杉本氏の挨拶あり、顧問代表として大幸造兵廠長挨拶、陸軍兵器行政本部長の祝辭披露、上瀧殖產局長、井原朝鮮軍參謀長、鐵積京畿道知事、中島兵器工業會代表の祝辭あり、四時卅分閉會、引續いて懇談に移り五時から祝宴、同六時半終了した

本兵工會發會式にあたり、大幸造兵廠長は特に

かねて待望してゐた兵器工業會の結成を見たことは御同慶にたへぬ、將來全機關を總動員して本會の目的達成に强力なる援助をなすつもりである

と積極協力な支持を聲明した

比島の獨立に就き
バルガス長官と記者團一問一答

【マニラ廿六日同盟】東條首相の議會聲明により比島は今年中に獨立を許與せられることになつたがバルガス長官は廿六日マニラ日比記者團と會見し左の如き一問一答を行つた

問 比島は今年中に獨立を許されることになつたが、軍政監が本年一月提示せる獨立三原則は今日までにどの程度の進捗を見せてゐるか

バルガス長官 獨立三原則は治安の全面的確保、東洋的精神および文化への還元、自給經濟の確立であるが、治安については最近中央治安委員會を設置し、各部長官が一定の地域を擔當し、同地域内の治安確立に責任をもつて努力することになつた、宣傳工作は順調に進捗し、敗殘兵、匪賊の投降は增加を示し、次第に全島にわたり治安の確立を見てゐる狀態である、サヤ地區は長く治安不良だつたが最近に至り、セブ、イロイロ方面の治安は漸次回復してゐる、これには日本軍の獻身的努力を忘れてはならない、殊に東條首相の議會聲明は比島民全體に非常に大きな影響を與へてをり、これが今後の治安回復に影響する所は大なるものがあらう東洋的精神と文化への還元の眼目とする所は要するに歐米の文化に馴れた比島民を東洋人に更生させることにあり、行政府としては官公吏の精神的訓練、米比軍捕虜の精神的覺醒、または最近設立された文化戰士養成所などの方面において東洋精神への復歸に努力してゐる

問 バルガス長官の演說中に物資的、精神的にあらゆる協力を惜まぬといはれてゐるがその具體的な意味如何

バルガス長官 物資的にいへば比島は大東亞戰爭完遂のために必要な資源は東亞共榮圈の役に立てるといふことであり精神的にといふことは比島民衆に完全に理解せしめること、比島人に日本の戰爭の眞意とその理由がどこにあるかを理解せしめ協力せしめることである、比島行政府は今日までこのためにはあらゆる努力を拂つてをり、すでに一部を除けばほとんど理解するに至つてゐると思ふ、カリバピ運動の眼目はこゝにあるのであつて、比島人の精神的更生をはかるとともに戰爭をどうしても完遂せねばならぬ理由を理解させて全的協力を獲得することにあり、すでに運動開始以來顯著に功を奏してゐる

問 今後政策の重點はどこに置かれるか

バルガス長官 比島民衆の精神的訓練が先づ重要であるが、次に經濟の安定をはかること、さらに日本の東亞共榮圈指導援助の保全といふことの三點にあると思ふ

問 今後日本に如何なる援助を仰ぎたいか

バルガス長官 比島の産業の改善および工業の振興、文化的分野の指導ならびに比島の安定確保上の援助を第一と考へてゐる

問 最後にこの機會に日本國民に對し比島行政府各長官の言葉を承りたい

バルガス長官 今回の東條首相の聲明により本年中に獨立が與へられることになつたことは歴史上比類ないことであつて比島民として筆舌をもつて表はせない氣持である、かかる前に獨立を與へられる旨聲明が發せられ本年中に比島民の長年の希望が達せられるに至つたことに對しては感謝感激の意を現はすのに全く苦心する次第である

準備委員會布告

【マニラ二十六日同盟】比島行政の今後は比島獨立準備委員會が必要とする場合は、行政府の全機關を擧げてその要求に應ずべき旨左の如く公表した

司法裁判所、地方廳、官署および各部局機關を含む中央行政機關各部局およびその代行機關は比島獨立準備委員會の要求ある場合これに凡ゆる援助を與ふるため、その全職員および施設の一部または全部を同委員會の用に供すべし

石油專賣制を徹底
石油統制代表者打合會

石油の重點配給統制に萬全を期するため總督府では週明け早々石油專賣に關する制令を發表、七月一日から實施することになつたのでこれが收納販賣機關たる朝鮮石油統制會社では專賣制實施に先き立ち來る廿日漢州通の本社に全鮮廿五の指定販賣店代表を招集、本府關係官臨席のもとに打合會を開催し石油專賣制實施の意義を說明、これが周知徹底をはかることになつた

なほ同社は去る十六年七月一日朝鮮石油統制有限會社として發足昨年七月一日同社の有限組織を株式組織化せしめ、名稱も朝鮮石油統制會社と改稱、再度の發足を行ひ今日に至つてゐるが今回の石油專賣制の實施により奇しくも同社創立三周年目の七月一日三度目の新發足するわけである

蠶糸會社の內紛解決か

【東京電話】關東、東北、北信の一府十一縣の蠶種製造業者は蠶糸製造會社に統制力がなく又加入者負擔金が高過ぎるとの理由で今回會社より脫退、別に全國蠶種共同施設組合聯合會を組織し獨自の立場より蠶種報國に邁進することになつた、右に對し農林省當局は蠶糸製造會社側と協議の結果左の二案をもつて解決に乘出すこととなつた、すなはち

一、現行一グラム二錢の負擔金を一錢五厘にする

一、さきに脫退した業者を強制的に再加入せしめるとゝもに蠶糸製造會社統率力を强化せしめる

といふにあるが、業者側の態度は頗る強硬であるので、結局蠶糸會社機構改革以外に途なきものとみられてゐる

朝金聯異動（總督府）

廿六日附＝▲朝金聯（販賣課長）參事河野定吉、任理事、命朝金聯黃海道支部長▲慶南理事池田利一郎、任朝金聯京畿道支部長▲忠北理事河野國太郎、任朝金聯慶南支部長▲黃海理事福山芳太郎、任朝金聯忠北支部長

包裝展出品物募集

朝鮮荷造包裝協會では荷造包裝の改善を期するため來る九月上旬京城を振出しに十二月中旬までに清津、城津、咸興、仁川、群山、麗水、釜山など鮮內主要都市において朝鮮荷造包裝展覧會を開催するが同協會では包裝展出品物を廣く內外より募集してゐる

鑛山衛生不良
挾間醫專教授談

朝鮮鑛山聯盟の委囑により去る二日より咸南北兩道下の鑛山衛生施設を視察中の京城醫專挾間教授文一博士はこのほど歸城したが、次の如く語つた

衞生施設は遺憾ながら不充分で一鑛山に一名の醫師もゐないところはざらにあり、このため病氣が絶えない、病氣の分布も立體的に異り八百メートル位の高所になると殆んど病氣といふものがなくそれから漸次下降して鐵道沿線になると發疹チフス、マラリヤ、結核、胃腸病、花柳病などが流行してゐる、住民の衞生思想は甚だ乏しく病名でも結核とか腸チフスといつたのでは通らない、結核は「虛症」といふのが彼らの言葉で、ある當面の對策はマラリヤ、發疹チフスの撲滅である

食糧輸出に萬全
青柳興農部司長說明

【新京二十五日同盟】二十四日より開會の第四回日滿經濟懇談會第一日において青柳興農部司長は農產物集荷配給に關し左の如く說明した

大東亞戰爭下兵站基地としての我が滿洲國の責務がいよいよ加重されるにともない食糧の對日、對華供出量は年々增加してゐるが、これがため政府は極力努力しつゝあり康德九年糧穀年度においてはかつてない糧產集荷方策を實施し計畫數量の九五・四パーセントの實績を收め前年に比較して對日、對華への食糧輸送は飛躍的增大を示し朝鮮向け食糧輸出はこの六月末をもつて豫定量を完成する狀態にあり極めて順調に推移しつゝある、康德九年度における集荷が所期の成果を收めた理由を一言にしていへば集荷諸方策が農民の最末端まで十分滲透せることの二點に要る、次に康德九糧穀年度における集荷具體策としては

（一）大豆その他油糧種實の收買價格大巾引上げ（二）綿糸布料金納制の實施（三）小作料金納制の實施（四）部落集團出荷の實施

などで何れも滿洲における集荷方策の劃期的なものであり、所期の成果を收める上に多大の効果あつたことを確信する

なほ大東亞戰の進展に伴ひ今後さらに集荷の計畫性を一段と高度化する必要があり一昨年以來實施して來た先貸制度はこれを發展的に解消せしめ計畫作物の作付勸諭を實施すると共に作付時における出荷量の村別制割當を實施することになりすでに全滿にわたりこれを完了してゐる

帝國鑛發總會

【東京電話】帝國鑛發では五日日本倶樂部本店に定時總會を開催、當期利益金處分案（配當年七分据置）を原案可決したのち、日本產金振興との合併により引繼いだ朝鮮の產金事業を朝鮮鑛業振興會社に讓渡する件を決定、これに伴ひ二千五百萬圓を減資し資本金一億五百萬圓となつた、なほ任期滿了の理事相原陽平氏は再選重任した

朝鮮食糧管理令
產業物資營團令
關係官廳との折衝進捗

【東京電話】今次議會で成立した朝鮮食糧管理特別會計法、朝鮮における米穀生產確保補給金及び企業整備資金支辨に伴ふ公債發行の兩法律は既に廿三日公布され、これが具體的事項については過般來上京中の本府係官が議會後も引續き滯京して各方面と折衝中である

即ち食糧管理に關しては目下朝鮮食糧管理令を立案しその內容については內務省への說明も略完了し近く法制局と交渉を開始する豫定である、企業整備については整備の實施機關に關する產業物資營團令が立案されつゝあるが、その進捗振りは食糧管理令よりも稍遲れてをり近日中に內務省、法制局等との折衝が開始される筈である

而して兩制令に基く朝鮮食糧管理營團、朝鮮產業物資營團は豫算面に於ては共に九月一日より營業開始の豫定となつてゐるが本府側では食糧管理は七月中旬ころ、產業物資は七月下旬頃最後的決定を目標に鋭意努力中である、かくて食糧管理、產業物資の兩營團は今秋までには實現が期待される譯で既設の住宅營團、興地開發營團と相俟つて鮮內代行機關たる四の營團が實現することになつた

產繭增產進軍譜 ⑧
忠南の卷
目標に今ひと息
田植にも多忙な農村

論山郡

【顯濁特派員記】論山郡は公州、瑞山等と共に忠南隨一の養蠶郡である

內地人の 養蠶家が八十戶もあり瀧野敬誠、桐田玉吉、折山發雄氏等の身分組が頑張つて半島人に內地の進んだ養蠶法を敎へ込む傍ら養蠶の指導に當り一時は論山川の廢川地を利用して廣大な桑田を作りあげた、昭和七、八年頃河川の改修のためにこれ等の桑田が殆ど失はれたが、以來不況に次ぐ旱魃等で養蠶は次第に衰頹する傾向にあつた、總督府や道當局の熱心な

獎勵策に よつて最近再びもとの養蠶郡に立ち直らんとしつゝあるのだ

本年度春蠶の掃立數量は三、七七〇枚、共販割當一八、〇〇〇貫、五月十日內地人の分を掃立十三日一般に掃立を終つた、共同收繭は六月十日から始まつたが作柄は內地人養蠶家七貫、半島人方面は四貫五百と云ふ豐作で十六日迄に一四、〇〇〇貫の順調な

出荷成績 を示し、目標にはあと四、〇〇〇貫だが此の調子だつたら是が非でも二千貫程餘分に出して昨年の不足分を補はうと係員一同は大張切りであつた

最近迄論山の養蠶技手を勤め、現在は組合の手傳をしながら、養蠶の指導に當つてゐる藤原氏を訪れて養蠶家としての意見を訊いて見たが、やはり重要な解決問題としては肥料と蠶具を補修する釘や材料の必要を痛感してゐるといふことであつた

販賣所を出てから石川道技手の案內で全鮮で唯一箇所といはれる郡營の催青場を見た、論山邑から六丁ばかり離れた城東面の三山里戶數五十戶ばかりある村はづれの丘の上に建てられ、風通しと陽あたりがよく

催青場と しては最も理想的な場所である、熱心な此處の養蠶家達が郡廳を動かして一昨年の夏資金一萬六千圓を投じて建築したと云ふこの催青場は一、九二〇〇瓦を催青出來る、二間の部屋に八疊の豫備室までで設けてある外部溫器で室內溫度が調節出來る電氣コンロを初め冷房裝置等の近代設備が施されてあつた

昭和十六年の秋蠶から使用してゐるが資本を張り込んだだけに失敗等は一度も無く、今年は稚蠶期の共同飼育に使つて見たがこれも

立派な成 績であつた、來年からは委託飼育もやらうと既に五町歩に亘る桑田を運用蔵してゐる

公州郡

百濟發祥の地とし榮華の歴史を秘める古都公州は又養蠶にも古い歴史をもつてゐる、四面山に包まれてその間を錦江の流れが帶のやうに繞つてゐるためか幾多の

變遷の中 にも今だに養蠶家の殆どが養蠶を副業としてゐる、現在は七、五〇〇戶の養蠶家が居るが大口は無く自家消費中心とした小口養蠶家ばかりである

本年度春蠶掃立數量は四、二六二枚、共販割當一六、六〇〇貫、掃立は五月の十二、三日に終つた、共同收繭は六月十日から店開きしたが作柄は當初一枚當り四貫、他郡に比べて豐作とは云へないが昨年の二貫に比較すれば上々の作である、繭の供出成績も郡守以下奮鬪員の

奮鬪の甲 斐あつて三個所の販賣所から集計された十六日迄の報告は一三、五〇〇貫の好成績を上げてゐた

共販の最盛期は十五日頃でこの日は販賣所前は長蛇の列をなして二千數百貫といふ共販所開設以來の販賣記錄を作つた

本年は頗る調子がよく數年來の成績を出して居るが、この分で行けば目標額達成も近いことであらうと係員は自信ありげに語つた、こゝで目に付いたことは販賣所に

特配する 絹布の見本が陳列してあつたことだ

郡守の提案で本府に交渉して態々取り寄せたのださうだが今迄見た販賣所は絹布引換の切符だけであつた、共販に來る養蠶家達がいちいち見本の絹布を手に取つて見て行くのだが農民は空手形のやうな引換券よりもやはり見本でも現物を手にして見る方がずつと信用して安心するらしい、此處の出廻り成績も近來稀な成績をあげてゐるのもこの名案が効を奏した所以であるいつたいに小口養蠶家の多いこの地方は一面蠶繭增產上には都合がよいが兎角自家消費となりやすく殊に昨年の共販は恰度畓の植付けや麥刈等の農繁期であるため收買する暇がなかつたりも少量の繭を收買する爲めに

貴重な一 日を費すのは勿體ないと考へて結局自家用品として殺つてしまふことになる

蠶繭增產は飼育技術を高めて大口栽培に再編成しなければならない公州等は現在の小口養蠶家に蠶種一枚宛を割いたならば共販數量は莫大なものとなら

牙山郡

牙山郡は他郡に比べて養蠶がずつと遅れてゐるがそれでも最近は道當局の獎勵で每年養蠶家も増し、蠶種の掃立數も增加してゐる、土地としては強い沖積土のため高地帶に植ゑた桑は比較的

雨量が多 かつた本年でも水分の不足から餘り伸びがよくなかつた

土壤としては加里成分が不足してゐて普桑のやうな優良品種でも段當り廿貫程度しかとれない、現在は二百八十町步の桑田を持ち三、〇〇〇戶の內鮮人養蠶家が居る、昨年度の蠶種掃立數量二、〇九〇枚に對し本春は二、一一〇枚、共販割當量は一五、四〇〇貫である

掃立は五月十日から始めて十四日に終り、販賣所は六月六日から開所した、作柄は、論山や瑞山等よりずつと落ちるが蠶繭は頗る良く正繭八割、屑繭二割と云ふ好成績である、十七日迄の出荷狀況は六、八〇〇貫、出廻りは餘り芳しくない【寫眞＝論山催青場】

隨想錄

"鳥も通はぬ八丈ケ島へ"と昔の人は謡つたが、これは距離の觀念を美化したものだ▲その筆法でゆくと內地と半島は"船も通はぬ"と形容せねばなるまいが、"海ぞ男の往くところ"とばかり、海洋魂をもつて玄海灘の荒浪をものともせず乘切つた▲この壯擧が完成したからには、南洋の島嶼へ、共榮圈內の諸島へ向うからチーク材の筏を組んで渡ることも夢ではないだらう▲汽船でやれぬ時は、木造船で行く、それも死の分でなければ海洋魂と、男の意氣を示す痛快さは、流石に海國男子の名に恥ぢない▲米英を東にして"さあ來い"と起ち上つた、その凄じい決意の前に"不可能"といふものはない。おそらく、行けと云へば、我が米大陸へも英國へも押出すに相違ない▲例の御朱印船以前から、ちつぽけな木造船を漕いで、南洋諸島はおろか、シャムへも、印度へも出かけた日本人の度胸だ。その血が、昭和の今日あざやかに蘇つたのである▲特殊潜航艇を憶へついて、眞珠灣を、シドニーを奇襲したあの叡智と膽ツ玉とが、海洋戰に生きて乘つたとしたら、何をやらかすかも知れないであらう▲押川春浪の冒險小說も、この海洋筏の遠征は書いてゐなかつただけに、成功を喜ぶ心は大きく、將來への期待は深い▲必要な船材料、それを我が積極して來るところまで發展して日の丸押し立てたのが、大洋に靡がる壯觀を想へば、血が躍るではないか。

黑河へ行く（8）
井手勇

愈々出船である。船は紹興といふ千トン位のもので、吃水が淺く後尾に大きな水車がついてゐる。これを輪櫂と呼ぶさうであるが、スクリユーの用をなすのである。この船で二〇〇粁ばかり下り、車陸といふ所で上陸して、程近き松樹溝へ入植するのである。

二階甲板に國の青年達が並んだ總督府や道から派遣された引率者もその中にまじつてゐる。埠頭には婦人會や滿拓の方など二百餘名が立つてゐる。丁度十一時である。船は岸壁を離れた唱で萬歲が叫ばれた。行く者も見送るものも手を振つた。少しく遡つて船首を向け直した船は輪櫂の水煙も逞しく黑龍江をまつしぐらに下つて行つた。

幸あれと風は遊風の若葉風

サハリヤンといふ食堂でロシヤ料理の饗を馳走になり、旅館に入つて、ぐつすり眠た。

夕食後川に出て釣つてみた。ソ聯兵の合唱の聲であらうか、川を渡つてきこえて來た。一時間ばかりで小さいハゼが一尾かゝつた。

十一時頃から急に天候が惡くなつた。カーテンを閉めようと窓へ立つと外は眞暗である。稻光が黑龍江上に物凄く閃く。其の都度對岸がはつきり現れる。

稻妻にをどり出でたるソ聯領

領事館の川添さん、鈴木さんに色々御世話になり、又關係各方面へ感謝しつゝ筆を擱く。（一八、六、三）

不連續線
本腰に

朝、家を出て停留所へ行く途中、電車を降りて勤務先へ歩くまで、そして晝の散步の時など、何か知ら、街に落ちてゐるものを發見しないことはない。

學生服の釦、ヘアピン、古釘、紙の屑、クリツプその他。

そんな時、それを必ず拾つて、かねて用意の風呂敷などへ集めることを怠らなかつたら、一年間には、隨分莫大な量を確保することが出來る。

冗談でなしに、本腰に總力を發揮すべき秋ではなからうか。

新井謹也氏 近作陶器展

京都の作陶家新井謹也氏は近作陶器展を七月一日（木）から六日まで三越五階藝廊で開く いはゆる茶道熱の昂揚して來た折柄、今回は茶道具を主とした小品展といふことになつてゐて茶碗、建水、水指その他茶に關係ある一切の近作陶器を出陳し全部で二百餘點に及ぶ筈である

京日俳壇　高濱虛子選

京城 津森妙子
筏舟しづかに移り藤の花
全州 彼末良江
麥秋の色を鏡に理髮店
同 三橋龍美
遺兒部隊歸る列車や麥の秋
群山 相馬未明
代搔に邪魔な仔馬に輕く鞭
忠南 富谷青芒
颯々と雲飛び夜雨をもたらし來
京城 中村瑞穗
子供らにしだれざくらのつくる影

【夏季雜詠】七月廿日（火）締切▲官製ハガキに一人一枚一句づゝ認め五枚以內

事變記念週間
映畫も特別番組

赫々の戰勝下今次大東亞戰爭の契機となつた支那事變勃發以來六周年記念日を近く迎へるが、朝鮮映畫配給社では國民の士氣を昂揚するため、更に聖戰の趣旨を徹底し半島銃後に國民の覺悟を新たにするため同社在庫中の關係映畫を擧げて興行場に配給、七月一日から支那事變記念週間として特別映畫番組を編成することになつてゐる

作品は撤退作戰を描いた『大陸新戰場』（未封切）外卅數本で明治座はじめ全鮮著名の四十一館が上映館になつてゐる

文化だより

◇移動演劇隊西鮮巡演 朝鮮演劇文化協會直屬移動演劇隊の伊東氏を隊長とする一班は先般平北警察部の委囑を受け、目下同道管內を巡演中であるが、七月十日頃終る豫定、なほ歸途も同樣の方法で黃海道一圓を巡演する

◇松竹少女歌劇は城寶で公演 八月五日から四日間來演する松竹少女歌劇の公演場所は都合で府民館を京城寶塚劇場に變更した

◇山部珉太郎氏（詩人）移動演劇第二隊及び『くろがね隊』現地報告のため廿七日中江鎭へ、七月初旬歸城の豫定

◇川口政雄氏（報道寫眞家）同上

◇趙宇植氏（詩人）同上

◇松志會講習會 廿七日（日）一般部、廿八日（月）學生部として午後七時から京城本町五五鈴川氏宅で開催、講本は『講孟餘話』『將ニ獄ニ赴カントシテ佐世八十郎ニ贈ル』なほ講話、吟詠、傳記紙芝居等もある

◇朝鮮文人報國會短歌部會 役員會 廿九日（火）午後七時から遞信事業會館談話室で開催

貯蓄增强の一翼
堅實株式への投資
三國商會株式推奬
說明書呈
大原證券
京城府明治町二丁目

中年の…奥さまへ

中年から中年すぎの女性は、ヂヨッとしてもすぐ、肩がこつたり、頭痛がしたり、冷えたり、逆上たり、疲れやすく、そして肩をもませたり、頭痛膏を貼つたりしても、一時的に良くなるだけで、なかなか芯から良くならず、絶えず惱んでゐる方が多數にあります。

（か）うした女性は、本人もものもかなり不愉快なものですが、傍にゐるものもかなり不愉快なものです。大抵は體質だとか、氣候のためだとか、年齢だとか諦めてゐるのが普通です。

しかし、その諦めは早計です。なぜなら、そうした女性は、十中の八九まで卵巢機能に障碍があるか、或は婦人更年期に入つたために、そこから分泌されるホルモン（これを學術上、卵胞ホルモンといふ）が不足して、全身に充分ゆきわたらないからです。

○今評判の女性ホルモン「ギナンカプセル」とは若い動物の體內から抽出した天然純粹の卵胞ホルモンを、注射でなく內服ことになつて體內に補給する事に成功したものです

肩こり、頭痛 冷え、疲れに

このギナンカプセルの特長は、その效果が刺戟的でない事、興奮的でない事で、すなはちこれを卵巢機能障碍、或は婦人更年期障碍が原因で、右のやうな症狀のある女性が服みつゞけると、先づ全身の新陳代謝がさかんとなり、血行血色が良化され、それにつれて、肩こり、頭痛、冷え、疲れ、逆上を忘れるばかりか毎月の生理も順調となり、さらにお化粧とちがひ……

（顏）からから全體が生地から艶々と滑かになり、氣分まで、爽快と朗かになつてくるので、ギナンカプセルを愛用した若い女性は勿論、中年から中年すぎの奥樣、お年寄りまでが大へんなお喜びで、今や各方面でさかんな賣行きを示してゐます。

因みにギナンカプセルは、一時的の刺戟劑とか興奮劑は少しも配合されず、天然純粹の卵胞ホルモンですから、のみつゞけても少しも害がないばかりか、價格も効力に比し甚だ低廉です。

一ケ月分（廿錠）五圓二十五 三ケ月分（ ）十三圓九一

（ギナンカプセル詳細說明書は販賣元より送呈）

各地の藥店、デパートにあり

東京市日本橋區本町三ノ三 販賣元 友田合資會社

女性ホルモン ギナンカプセル

名曲レコード
帝城驛前
明時堂
電話本局②三四四四

月やく
止マリテ人知レズ惱ミ心痛ノお方へ身體ノ調子ヲ整ヘ精神ヲ安定セシメ紹介ス
八幡市西本町八ノ 厚生堂

乳のよく出る藥
ラクトミン
母乳で育つた小供は精神力も體力も強い
（全國有名藥店に有）
藥價 十四 六円 三円
製造元 國際新藥研究所

德永小兒科
醫學博士 中橋幸馬
西小門町一四一
電光③1960

花柳病泌尿科
本町二丁目あづま通り入
電本⑤二七四八
安部醫院

金林耳鼻咽喉科
金林斌
京城府明治町一丁目九番地
（元・韓化病院跡）

クロダ齒科
齒科一般及レントゲン科
本町一

西原產婦人科
新龍山三角地
入院隨意
電話（龍山）②〇三五番

旭眼鏡店
【舊セブランス眼鏡部】
京城驛前
電話本局五九一二
旭眼鏡店

寶塚歌劇團公演
月・雪・花・各組の選拔六十餘名
七月二日ヨリ四日間
晝一回 夜一回
只今三越と城寶にて特別指定席前賣中
良いお席をお早くどうぞ賣切れぬ內に
特別指定席券 四、四五錢
入場料 三、九七錢
稅金 一、四八錢
大衆席一、九〇錢（當日賣）
府民館

優秀二基性アミド製劑
化膿性疾患に
强力リベール
銳敏なる殺菌力を有し內服後尿は消毒し數日にて殺菌、淋・消炎の治療効果を發揮す

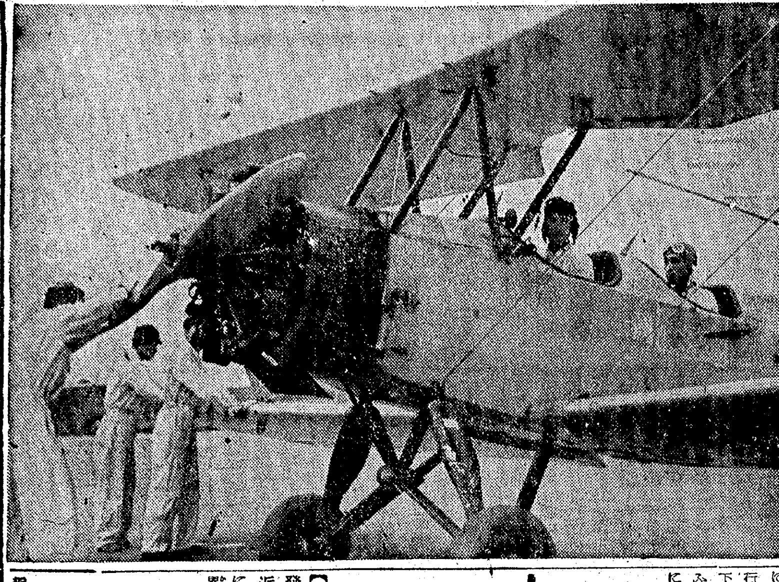

【寫眞＝學徒の飛行訓練】

大空へ！羽搏け學徒

若人よ大空へ雄飛せよ祖國の興廢、距離百年の運命をかけた大空に決戰を求めて敵米英を粉碎するのだ、南溟の雲を紅に染め日夜展開するわが荒鷲の戰果を凝視するとき銃後は幾萬幾十萬の精鋭を續々戰線に送らねばならない、百發百中の爆擊機一台は百發一中の爆擊機百台に相當するのだ、われ等の身體には父からまた兄から受け繼いだ米英擊滅の血潮が脈々と流れてゐるではないか——一億のひたぶる心が空・空・空の一點に凝結し『醜翼の屍』の叫びは全國の學園を熱禮となつて燒いてゐるとき朝鮮國防航空團では飛行部を創設、學生の飛行訓練に乘出し豫備航空士官が育成されてゐる、また第二、第三の空の神兵を送るべく京城に中央滑空訓練道場を開設し更に咸北吉州にもその設備が進められてゐるのである

征け空の決戰へ
火と燃ゆ雛鷲の闘魂

內地における學生の飛行訓練は一週間のうち月、火の二日は午後まで授業があるが水、木、金、土の四日間は午後から訓練を行ひ日曜は終日猛訓練をやつてゐる、みんなとは訓練時間において既に落伍があるのだ、戰爭に間に合はないものはどんどん落伍してゆく、落伍するものに戰爭は用事がないのだ〝航空決戰〟を呼號する米空軍の搭乘員が大部分學生であり、米國で日本に敵愾心を誰よりも持つてゐるのはワシントン大學の學生なのだ—廿五日東京から歸城した眞原飛行部長は

苛烈な航空決戰下內地の青年學徒が敵國學生に斷じて後れをとらじとの決意、それはただ競爭意識から出たものではなく日本民族の血潮の中に流れてゐる正義觀が爆發し、空の決戰へひたぶる邁進となつた

と內地學生の飛行訓練狀況を訓練に先立つて紹介しながら訓示したが、その一語々々は格納庫にこだまし力强く一つ一つ念を押すのだ、純白の訓練服に列を正した學生達の眞劍な呼吸の激しさが熱氣となつて彈き返る、格納庫の前にはまぶしい琥珀の練習機二機が搭乘を待つてゐる、きら〳〵と灼きつける滑走路の照り返しの上で準備體操をしてゐる學生こそ

大東亞戰下にあつて作戰の優勢を支配し戰爭の雌雄を決する重大な航空戰力の第二線として航空術の習得に精魂を打込んで邁進せられ作戰航空或は防衛航空軍に活躍する日を待つてゐる

と久保高級參謀から激勵された朝鮮國防航空團第一期飛行訓練學生廿名なのだ、鮮內十一校の大學專門學校學生から應募した六十名から嚴選した第一期生は五月廿二日結成式を終るとすぐ同乘飛行をしたが、其後雛鷲育成の京畿第二飛行場で土曜は午後一時から六時まで日曜、祭日は午前九時から午後四時まで眞原飛行部長のもとに渡邊、村上兩教官が呼吸を合して猛訓練に精進して來た、訓練生は三班に分け來年九月卒業する學生を第一班とし第二、第三班は地上勤務からたゝきあげるのだ

第一班は同乘飛行による水平直線飛行を終へ水平旋回操作の技術を習得し離陸着陸を終ればいよいよ單獨飛行になるのだ、勝利の歷史を創るのは我等だ『山本元帥につゞきアツツの勇士に應へるのだ』と訓練生を奮發場で玉なす汗に輝き一つせず教官の言葉に喰ひ入り休暇を前に猛訓練をつゞけてゐる、休暇になれば每日訓練が積めるのだと若人の空への闘魂はますます熾烈となつてゆく、訓練飛行時間七十時間で初級訓練五十時間（うち十時間同乘飛行）中級訓練が廿十時間（うち十時間は受驗用）の訓練を修了すれば二等飛行機操縱士の免狀を得て陸海軍に入隊すれば豫備航空士官となるのだ

尊き御身で御垂範
若人よ〝空の宮樣〟に續け

空の決戰はいよ〳〵熾烈となり空への熱望は國を擧げて日ごと夜ごと昂まりつゝあるとき畏くも航空に御垂範の思召をもつて陸軍少佐朝香宮孚彥王殿下には去る十日宇都宮陸軍飛行學校に御入學遊ばされた、殿下には金枝玉葉の御身をもつて一學生の御資格の下に御入校遊ばされ年少の學生、生徒の間に伍して御自ら操縱桿を御手に飛行機操縱の根本を究めさせ給ふ殿下の率先挺身の御範を拜し奉る給ふ君に一億國民心して空の護りにつかねばならぬ

全國二千萬學徒を動員して戰力增强一途に突進する大日本婦人會は山本元帥の戰死アツツ島守備隊勇士の玉碎に續かうと『婦人翼贊運動』緊急全國支部長會議を開き會員一同母として吾子としてまた吾弟その他家庭の男の子でいやしくも『空の子』『海の子』として捧げ得るものは進んで御用にたて荒鷲とし或は海鷲として仇敵米英擊滅に捧げようと日本の母の氣丈夫さを決議した

また全國の學園に澎湃として起つた『山本元帥の英魂に先斃海鷲の武勳に續け』の熱意は燎原の火の如く燃え移り既に大空の決戰場に力强く羽搏いた先輩豫備將校が臨時休暇の計ひを受けそれぞれ母校に歸り或は他校に出掛け後輩全學徒に生々しい體驗をもつて呼びかけ空への學徒總進軍運動を展開し航空決戰に若き闘魂を燃やしてゐる、安田航空總監は語る

最近の青少年達の航空への情熱につき一例を擧げれば某中學の二年生で成績も身體も優秀な生徒が學校を中退して少年飛行兵になりたいと兩親に賴んだところ兩親は宮下に中學四年から士官學校に入學して將校になれ、何も中學を中退までして下士官の少年兵になる必要はないと注意したがこの少年は少年兵からたたきあげて直接御奉公がしたいのだと兩親の出世主義を說き伏せ遂に少年飛行兵士になつた、この氣魄をもつて敵米英を叩き潰すのだ、賴山陽は『兵器にあらずして氣にあり』といつた、戰爭は兵器、器材の『器』でなく精神、氣力の『氣』であるといふのだ、大東亞戰爭は日本の精神をもつて米英の物資力に對する戰爭だ、これは大和魂の勝利の歷史でなければならない

詩歌で軍人援護
日本文報が〝戰ふ作品〟を獻納

【東京電話】日本文學報國會では軍人援護運動に協贊、詩歌をもつて前線將兵の敢闘をたゝへ併せて銃後の士氣をも鼓舞すべく詩部、短歌部、俳句部に屬する全國の會員に對し獻納歌を募集中であつたが全會員がこれに應じて戰ふ作品を寄せ、詩三百五十餘篇、短歌六百餘首、俳句六百餘句が集り卽ち戰爭文學の大集成をなしたのでこれを整理し二十六日これを軍事保護院の手に獻ぬる獻納式を東京市神田の共立講堂に於て獻納に行つたが各部會の主なる作品は左の如くである

短歌

小松菜の花　前田夕暮

南海のはたての島に戰へるわが子を思ふ小松菜の花に

天皇歸一の心をもちて小松菜の花がみてあれば添しも

小松菜の花咲きにほふ畑の春のあしたを手紙には書く

大君のみけの米にまにいでたちて命みけく戰ふ今も

いで立ちて五とせ近くわが子はも華北派遣軍にありてきはへる

銘　土岐善麿

神の國神のちからをまのあたりに仰ぎひれ伏し勝ち進むべし

召されたるふたりの子をばわが子ぞと思ふすらだにかしこきものを

海のうへに敵を邀擊つこのときとおもひは遠く吾も從ふ

國のうちこころのうちにただみくる執拗の敵をおぼろかにすな

わがちからいまこのときにただひとつの事をし遂げむいのち死ぬまで

たたかひ　吉井勇

たたかひに傷つきたまふ人のため朝祈りする夕祈りする

戰へる人を思ひて今日もまた夕比叡が嶺の靄にい向ふ

肅殺の氣を感じつつたたかひの記事を讀めれば心清しき

日露戰爭の頃の記憶もあざやかにうかびいくさを想ふや果なし

俳句

芽ぶく寶寶　秋山秋紅蓼

蕭々と櫻蕭々と空日本は勝つ

勝ち拔くためいのちをしむ櫻の花ちる

櫻咲くなか櫻の下征く言葉あり

大樹芽ぶく枝々銃後日に日に兒つ

芽ぶく寶寶この木この枝伸びよ

櫻　矢田挿雲

武勳燦と萬朶の櫻開きけり

待つあるを待むしづまの萌櫻

我櫻限なく植ゑん大東亞

花散ると戰死といづれ美しき

國護る武人は人の中の花

春雷　長谷川かな女

敵機なぞ楓の花の降るやうに

朝顏を蒔いて來襲の飛機よせず

敵機落して降り埋めんか花樹

戰ふことに春雷ともならんかな

一桀の豆腐ましろし春の月

詩

大アジヤ獅子吼　大木惇夫

東の日出づる國の
日の皇子の御民のわれら
御旗とり、すでに起ちたり
虐げて、アジヤをみだる
よこしまの夷を膺つと。

みいくさや　大御のつるぎ
北の果、南の極に
かちどきをすでに擧げたり
苦しめるアジヤの民を
さきがけて解き放たんと。

あけぼのぞ、よきおとづれぞ
荒野を眠れる獅子よ・
目ざめよや、吼えよ、猛へよ

よみかへれ、アジヤは一つ
集まれよ、御旗のもとに
悟らずば、終のほろびぞ
纖あらばそを持ちて起て
石あらばそをとつて打て
うち揃へ、アジヤのそとに
わざわひの禍なす仇を。

わが呼ぶや、力協はせて
熱と血をささげつくせよ
醜の仇うちはらひて
とりかへせ、アジヤのアジヤ
大なる汝が幸のため。

八紘宇と爲すべき
すめ御稜威、すめら御光に
大アジヤ建てて築きて
いざ享けん、アジヤのいのち
もろともの永遠の榮えを。

十億のなやめる民よ
こぞり起て、寒けよ、怒れよ
飢られし汝が土のため
いざ起ちて、アジヤの敵を
擊ちて擊ちて擊ちてや止まむ。

憧れの大海原へ

【マツカサル特電廿五日發】南海の海上輸送陣へ挺身すべく今春三月からマツカサル海員養成所で日本海員魂をそのまゝ鍛錬修業を積んだ住民若人達は廿五日晴の第一期生として卒業すると共に直ちに邦人〇〇會社に就職、憧れの海原へ送り出したが甲板部員機關部員の若人達は何れも入所と共にいがぐり頭に斷髮、國防色の制服戰闘帽も凜々しく實習に學課に一人前の船乘りたる實力を叩き込まれたものばかりである

なほ第二期生の入所式は七月一日の豫定であるが南部セレベス初め、セラム、メナバ及びボルネオから入學するセラム、ボルネオの入學生は何れも民政部委託生で修了の曉は出身地の海上で活躍する

また同養成所では九月から高等部を創設、船舶技術の優秀者を南方共榮圈の海へ送り出すことになつてゐる

譽れの半島健兒
本社主催　優良兒の審査終る

次代の皇國半島を背負つて起つ健兒は誰だ—と本社並に每日新報社主催、朝鮮社會事業協會、聯盟後援の第五回全鮮優良幼兒表彰會は月十五日京城代表優良幼兒の決定を皮切りに全鮮各道の代表計四十五名についての最後的決定の中央審査會を廿六日午後三時半から朝鮮ホテルで行つた

新見司政局長代理永井本府社會課長、大賀朝鮮社會事業協會主事ほか關係者多數列席の下に和泉城大小兒科長、高井城大助教授、弘中醫專小兒科長、李聖鎔府民病院小兒科長の四審査員によつて愼重なる銓衡を重ねた結果

同五時卅分、半島最優良の全鮮代表と折紙つきの優良兒四名の決定をみたが、第一位と第二位は各一名、第三位は二名である

◇第一位＝大內敏郎君（平北新義州彌勒洞）◇第二位＝松原竹子さん（京城禮府町一九二）◇第三位＝高田裕雄君（全南濟州邑）◇上高敬道君（慶北大邱府大鳳町簡易會三九）

なほ全鮮代表と各道代表の優良幼兒表彰式は七月七日京城府民館中講堂に於いて擧行する

【寫眞＝中央審査會】

【寫眞＝審査會と入賞の優良兒（上から）第一位の大內敏郎君、第二位の松原竹子さん、第三位の高田裕雄君、同上高敬道君】

何れも粒揃ひ
和泉審査員談

城大小兒科長和泉審査員は審査の感想を次のやうに語つた

本年は非常に優良な幼兒が多く審査に手間どつた、特筆すべきことは從來は殆ど南鮮の方に優秀な幼兒が多かつたが、今年は一等が新義州から出てゐる、これは北部朝鮮が南鮮に比して育兒には惠まれぬ環境にありながら、よく熱と努力とを以て全鮮一の優良兒を育て上げたことだと思ふ、これは北部朝鮮の誇りばかりでなく結局全鮮に亘つて育兒に對する關心が普及向上してきたことを如實に示すもので、誠に喜ばしい現象である、來年は本年より以上育兒に對する關心を昂めていよ〳〵銃後の人的資源の確保に努力して貰ひたく思ふ

自然に育てた
喜びの松原氏

應募者七萬名の中女の子ながらも天晴れ第二位の榮譽を贏ち得た京城禮府町一九二松原竹子さん（三）の家を訪へば父親萬奉氏夫妻は丸々太つた竹子さんを膝に抱き上げながら感激をつぎのやうに語つた

竹子は寫眞館へ出す寫眞をとつた後も寫眞を撮るのが好きと見立て『また寫眞をとりに行きませう』とねだるので〝おまへが一等になれば新聞社で撮りに來られる〟となだめた所、それを忘れず口ぐせのやうに〝新聞社さん來ないかな〟といつてゐましたが、やつぱしあの子に神さまが當選を豫告して下さつたやうです、あの子はこれまで一度も風邪も引いたこともありません、と育て方の秘訣ですか、只過食をさせず腹八分目で無理をしない自然な育て方をしたまでです

海洋筏で玄海を乘切る【2】
編筏に尊い體驗
十餘日で漸く作業完了

【對馬佐須奈港、海洋筏發筏地にて大山（秀）特派員發】編筏作業を開始するに先立ち八日同事務所で我が國最初の海洋筏についての關係者の打合せを開いた、日本木材統制會社石野信太郎氏を中心に上田朝鮮木材副參事、加藤同營業次長、吉田慶南道船用材共販理事長、吉崎同常務理事、地元側の上縣郡移出荷受船積組合幹部、長崎縣木材會社嚴原出張所長小宮國太郎氏等關係者が參集、編筏協議會を開き編筏總指揮者石野氏より海洋筏の由來並に編筏上の技術につき詳細なる說明があつたのち

編筏作業を速かに終了するため荷受側の朝木に於て檢尺、檢收は編筏に支障を來さぬと等を相互に確約、かくて愈々十日早朝より編筏に着手

◇……◇

先づ海洋筏の全生命が託されてゐる床筏にとりかゝり石野指揮役を初め全從業員四十餘名が首まで海中に沒してキール（筏の中心で船の場合の龍骨）組立てから左右サイドまで長さ二百餘尺、幅四十七尺の大組を直徑一インチのワイヤロープで綱上げる作業を一日で完了した、これで如何なる波濤をも乘切る强靭な對波性をもつた床筏は出來上つた譯だ、そして十一日からは一段重ねに百八十餘本の巨木を重ね、先端部と後端部をいちいちワイヤロープでオランダ式結束法で編み上げ、これを兩側の船のウインチで締付けては周圍に集荷された『引割筏』をほどいでどん〳〵積込んでゆく

大體海洋筏を編筏するには前以て荷受側に於て目標石數だけの木材を編筏作業場に集荷し豫め檢尺（長さ並に根元、中間の直徑を計ること）を濟まし合格不合格の選別を濟ませ檢收を完了の上編筏に掛るのが順序で、かうした段取りをして編筏に取かゝれば

三千石の編筏に五日間もあれば充分であるといふ、今回は慶鄕神のため人手不足と梅雨期で氣候に惠まれなかつたゝめもあるが三千石編筏に十數日を要した、その主なる原因は荷主側の朝木で企畫性に乏しく荷された木材をウインチで引揚げ筏の上に積んだあとに檢尺、檢收を行ふといふことが編筏作業の能率を阻止したものと見られる、朝木側としても最初の試みであるだけに事務的企畫性に乏しかつた憾みはあるがこれがよき體驗となりこの經驗は今後第二、第三回と朝鮮に搬入する海洋筏の編筏には尊き體驗となつたであらう

◇……◇

こゝに日本木材界の權威者石野氏から訊いた海洋筏の由來並に發達史につき大略を記すことにする

海洋筏の定義とは『木材を硬式の一箇體に結束し對波性强靭に有せしめ遠距離大洋航行可能なる木材筏の一種なり』と示ふ、朝鮮の濟州島では漁業に今日皆ながらの原始的筏船が使はれてをり、我國には民謠にまで唄はれる木曾川筏を初め鴨綠江筏、熊野新宮の筏等の外全國到る處で河川を利用し山奧から木材を下流へ流す筏がある、海洋

筏の起原は十九世紀の末葉米國のスワンス島で船長ロバートソンに依つて作られたのが嚆矢で、その後米國に於て一八八二年から一九三九年迄の五十二年間に考案された『デービス式』を初め新羅狀、一項航、船型、追重式、葉卷型、從積重積式等廿七餘種に及び、これが施設としても編筏用機械（ブラウン式）編筏用ギー太積込機（カンベル式）移動式丸太積込機（アイレス式）等があつて幾多の失敗と苦心とを重ね改良が加へられ、就中第一次世界大戰に際して交戰各國は船腹不足への對策として極度に發展を遂げ

現在米國や加奈陀では丸太の國內輸送には殆ど船舶を利用せず海洋筏によつて距離二千浬を數千萬石で突破し、世界最大を誇る『ベンソン型』の如きは葉卷型で材積四萬石に及んでゐるといふ、我國の筏發達史は石野氏が樺太工業（現王子製紙）に在職當時本筏の流木を防止するため重積軟式（軟式とはキールなし）筏を編むのにワイヤ・ロープを使用したのに始まり鋳丼筏、木材に穴をあけてこれに强靭な『チエン』を通す『目指し筏』等苦心を重ねたが一度荒波にぶつかるとその大半を流失するので去る大正十五年同氏の校友佐藤正雄氏（現在海軍省囑託）をアメリカへ派遣し

研究視察を行はしめて改良を加へた結果初めて重積式海洋筏の形が整ふやうになつた、その後軍部に於て昨年北海道留萌より土崎、八戸、芝浦間の四回に亘る海洋筏試驗の結果約六千石の木材を曳航して數海里を試み日本海を渡り、津輕海峽を橫斷し、激浪狂ふ太平洋を突破し自然の强威と戰ひこれに打勝つて無事芝浦に橫付けし、木は浮く物、浮く木材を木筏に載く船舶で輸送する理はなく從來河川に閉ぢ籠つてゐた筏を廣汎涯なき滄洋へ進出さすべきであると太鼓判が押されこれを『硬式海洋筏』と名付けたのである

そして海洋筏は狹い內地間のみならず內鮮滿支間へ飛躍して東亞共榮圈の版圖に止まらず太平洋を超へ印度洋を超えるのも明日のことにまで發達しつゝあるのである【寫眞＝玄海を曳航される筏釜山要塞司令部檢閲濟】

生活の徹底的檢討
けふ貯蓄週間掉尾の行事

十二億貯蓄達成强調運動は今廿七日から愈々週間掉尾の生活檢討日に入るのだ、去る十六日から半島總蹶起のもと、火蓋を切つた『十二億貯蓄達成强調運動』は國債々券購入日等で廿六日をもつて一先づ終へ、けふからこれらの期間中の實踐の足跡を顧ると共に週間中において增加した貯蓄の實績を調べ、その心構へ次第で貯蓄の可能なることに思ひを致し平素の生活樣式を徹底的に反省、冗費の節約をはかり今後における貯蓄推進の指針たらしめるもので

この期間中には二千五百萬が勝つために貯蓄へ火の玉となつた十二億達成强調運動週間に有終の美をあげ、さらに貯蓄の思想をこれからの日常決戰化することを誓ふのだ

在京學徒の短期錬成

【東京電話】半島人學生に國體の尊さを徹底させ又大東亞戰下學生の本分を打ち込むため朝鮮獎學會では廿六、七の兩日明治大學專門部半島學生五十名を原宿の東亞報國會に集め一泊、二日の短期錬成を開始した

廿六日午後一時先づ川島理事長の開會の挨拶に次で、村山指導部主事の行事についての注意の後全員代々木練兵場に出動明大專門部佐藤教官の烈しい軍事教練を受け

徴兵制實行を前に皇軍魂をこの短期に體得せんとの氣魄に滿ちて假標突擊は米英擊碎の氣合も烈しく午後五時卅分の夕食まで一時間半の汗を流した

六時半からは東郷神社の海老沼社掌の敬神崇祖についての講話次で內地生活の基本とも言ふべき國民禮法について渡邊女子專任の指導あり、早速これを明日から實施することになつた

廿七日の第二日は四時卅分起床鳥舟の行に心身を淨めて明治神宮に參拜、明大教授大谷美隆博士の國體講話及び明大配屬將校の中島大佐の時局認識談を聽き大いに大東亞戰下學生の意氣を固め午後は懇談會を中心に懇談會を開く筈

掏摸、密搬入、阿片密賣

東大門署司法係では廿五日午後九時から翌廿六日の朝にかけて管內の一齊檢擧を行つた、その網にかかつた惡三つ—

◇……昭格町三七朝鮮關西鑛業工務所事務員松田顯（三五）は廿五日午後十時四十分ごろ西大門發東大門行電車內で敦岩町四九九久保田文夫氏の上衣から百卅圓十五錢入りの財布をすりとらうとしたとき、乘合せの同署員に捕へられた

▲……廿六日午前五時卅分ごろ新設町一三一先を通行中の新堂町金化洞七四三宋德元（三〇）の擧動に不審を抱き取調べたところ闇取引を企て、鷄を叺に入れて密搬入中の者

◇……鍾路六丁目一二ノ三五玉城顯源（二八）は鍾路五丁目三八五廣明館に泊りながら阿片の密賣をしてゐた不屆者

大麻廿四萬斤
來月共販開始

【金泉】纖維資源並に軍需資源の增産確保が要請されてゐる秋、郡の今年の大麻は廿四萬斤供出に必死の增産戰が展開され黯所面を蓋開けにすでに收穫を開始、來月十日から愈々金泉、大新、知禮、大德各共販所は一齊に共販を始めることになり郡當局は今年の責任數量だけは自給をもつて確保するといつてゐる

本社寄託獻金
—廿六日受付—

【陸軍】▲五十圓也京城府黃金町三ノ七一關博之▲十圓也京城芳山公立國民學校松岩英植▲十圓也京城府太平通一ノ六一山口海雄▲六圓九十五錢也高原郡雲谷面龍坪里北原トリ

【海軍】▲二百圓也京城府黃金町三ノ三〇日高新一郎▲六十五圓五十錢也京城府漢江通二ノ二三鐘高組京城支店一同▲五十圓也京城府黃金町三ノ七一關博之▲三十五圓也京城府吉市町四三京城タイピスト學院李寶成香▲三十圓也京城府西大門區小川町七五泊澄香▲十圓也仁川府山根町二四淸水正三▲十圓也高原郡雲谷面龍坪里大東鑛業高原炭坑北原要三郎

◇小計【國防獻金】金四百七十七圓四十五錢也

◇累計【國防獻金】金九十一萬二千百五十九圓十五錢也

總計　百十五萬四千九百十四圓五十一錢也

【アツツ島勇士の家族へ】▲五十一圓六十八錢也鐵道局光州自動車區員一同

急特話題

☆……丸刈に特典……釜山府內大橋通り朝鮮海運株式會社常務取締役蔡勝福氏は『時局下敢闘精神は、頭髮から』と自身率先して丸刈になつた

☆……そして全社員にも

（一）丸刈の者には理髮料として月一圓を支給

（二）丸刈並にパーマネントをせぬ女子事務員は昇給を二月早くする

といふ布令を出し全社員に頭髮離正を奬勵してゐる【釜山】

お斷り　記事編輯につき『南方の女性を語る座談會』本日休載

第二十二期決算公告

貸借對照表（昭和十八年五月卅一日現在）

資産之部	圓
未拂込資本金	[illegible]
所有物件	[illegible]
預金及現金	[illegible]
取引員身元保證金	[illegible]
代用有價證券	[illegible]
長期貸付金	[illegible]
取引證據金	[illegible]
取引員身元保證金預ケ金	[illegible]
假拂金	[illegible]
住宅資金	[illegible]
合計	[illegible]

負債之部	圓
資本金	[illegible]
諸積立金	[illegible]
取引員身元保證金	[illegible]
證據金	[illegible]
長期借入金	[illegible]
取引員身元保證金	[illegible]
假受金	[illegible]
未拂金	[illegible]
前期繰越金	[illegible]
當期利益金	[illegible]
合計	[illegible]

昭和十八年六月廿五日
株式會社朝鮮取引所

第十七期決算公告

貸借對照表（昭和十八年三月三十一日現在）

資産之部	圓
未拂込資本金	[illegible]
有價證券	[illegible]
所有不動産	[illegible]
興業費	[illegible]
出資金	[illegible]
貸付金	[illegible]
收入物品	[illegible]
運輸會社	[illegible]
預り金	[illegible]
前期繰越	[illegible]
現金	[illegible]
合計	[illegible]

負債之部	圓
資本金	[illegible]
法定準備金	[illegible]
任意準備金	[illegible]
未拂配當金	[illegible]
借入金	[illegible]
支拂手形	[illegible]
假受金	[illegible]
未拂利益金	[illegible]
當期純益金	[illegible]
合計	[illegible]

右之通リニ候也
昭和十八年六月二十三日
東海商事株式會社

夏川はぶ茶

製造元 朝鮮みやけ 蓼品 パカチエ藝品 本町入口 大和軒

淋巴腺結核（るいれき）（告腐）
弱い方には『瘰癧專門藥』が好適です！
頸筋、腋窩、鼠蹊部、膝門淋巴腺等の結核腺グリグリに惱む人は、此新聞名記載早速お申込下さい。本劑（內服外用）で瘰癧がとれ、見違へる程の健康を迎へた方に知らせが澤山あります。一ヶ年の本劑と病狀を認め、切手三十錢封入の方には、三十五錢の內服試驗藥を進呈します。
和歌山市三年坂大阪（さ）るいれき專門製藥所　電話一〇八三番

斯界の高峰を讚へて其の實に於て廣く大官朝野名士の運命を診斷して其的中に世評を博す
天地眼先生出張　大鑑定 人事百般 運命解決指導
御成集會所內二階
三十日まで　每日午前八時より午後六時迄
運命を知らずして世に處するは羅針盤なしに航海するにひとしく來て貴せ利害及向運不運の理、釋然として氷解

及眼科 皮膚病科 泌尿器科 醫學博士 鶯海元則
鶯海醫院
京城府本町四丁目二一 電話本局一四九五番

毛深 永久に脱毛 朝鮮デーオー社

電話開通 東局（5）二一七八六番 福府總物自動車部

頭をよくせよ
學校で成績をよくし試驗に合格したい學生諸君や、仕事の能率を增進したい人へ「リール」療法を、くはしく說明した「頭をよくする道」といふ栞本を無代で進呈します。今スグ、左記へハガキでお申込み下さい。
昭和學會

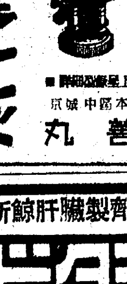
マルゼントランシット
測量器械部上
京城中區本町
丸善

最新鯨肝臟製劑
鐘研ビタミン錠
京城本町 北島藥店 本局761

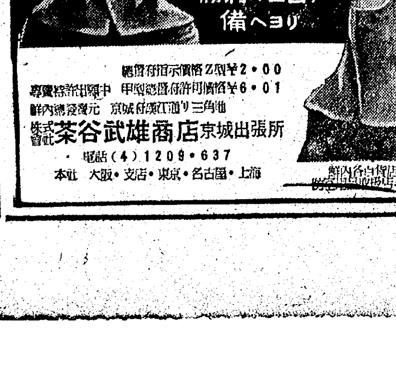
防火防水頭巾
男女共用
勝利ハ各自ノ備ヘヨリ
總督府指示價格Z型￥2.00
專賣特許出願中 甲型總督府許可價格￥6.01
鮮內總發賣元 京城府漢江通り三角地
株式會社茶谷武雄商店京城出張所
電話（4）1209・637
本社 大阪・支店・東京・名古屋・上海
鮮內各百貨店及雜貨店ニ有り

淋疾にゴノファミン

無代添附 腕用卷ロク時計 景品 大特價 二圓九十錢
組合せ新案辭典式絕好無比の名著！
大奉仕特別景品付特賣斷行！！
日本一完備せる手紙大寶典
これは便利だ
別冊附錄
京城 中央東 積文館

京城職業紹介所
內地行勞務者募集
職種 土木工事（就勞地北海道）
應募資格 年齡二十歲以上四十五歲迄の男子
待遇 初任日給三圓二〇錢、其他諸手當
申込締切 七月十二日
其の他詳細に就ては來所の上問合すこと

洋樂レコードは山口樂器店へ

中野高等無線電信學校

京城府旭町二丁目八番地
瀨戶外科皮膚科醫院
瀨戶潔
電話本局（2）一四九八番

外科 肛門病科
醫學博士 木村昌業
京城府樂園町一二五番地

安眠健康
殺虫力強
絕滅
南京虫・のみ・家だに
三日間で必ず絕滅す
ゼツメツ

內科 胃腸病 腦神經科
北島醫院
京城本町四丁目一九五
電話本局②

女の表情美論

お米の〃二重配給〃不心得者の一掃へ
通帳を檢査

人口の膨脹と頻繁なる人の動きのなかで最近ともすれば退去者の届出を怠り、それによつて二重の配給を得ようとする不心得者が相當あつて府民を安からしむ配給米が意外なる増加數字を見せてゐるので京城府では府民に反省を促すと共に來る〇〇日から一週間、管内警察署の協力を得て配給通帳の嚴重な檢査を行ひ不正申告者或は不正配給を受けてゐる不心得者に對し斷乎たる處置に出ることになつたこれに先立ち府では各愛國班長と連絡、班内における人員の異動状況の調査を行はせる一方、整理を要する者に於ては、一刻も早く手續をとるやう慫慂することゝなつてをり檢査終了の通帳には一々捺印する右の整理手續に對しつぎのやうな事項をあげてゐる

一、通帳に記載する者は一時の滯在者を除く同居人の一切を記入する
一、同一家族として留學乃至は出稼中の者は記入せざること
一、下宿屋、學校、病院、工場、土木、飯場の寄宿者合宿所は家庭に準じて記入す
一、旅館、食堂等の營業用のものは一般家庭用の通帳に記入せざること

飴屋を征伐
永登浦署で檢索

最近日用雜貨、食料品の行商が頻行し法外の暴利を貪つてゐるので永登浦署經濟係では石川主任以下係員が廿五、廿六の兩日一齊取締を實施した結果、從來多かつた菓子類の違反は一件もなく餅、菓子飴類の價格違反が四十數件に及んだ、殊に暴利の甚だしいのは朝鮮飴の公定値白廿六錢、黑廿一錢のものを五倍以上の高値で賣つてゐる者があつた、その中十二名を送局その他は卽決處分に附した

一戸卅貫を目標
松炭油製造用の殘枝を採取

決戰下重油の代用として松炭油、五期用木炭の需要價値はいよ\/認められてゐる折柄、京畿道農務課ではこれが資材たる松の殘枝、廢株をどし\/採取供出することになつてゐる、即ち食糧增産に敢闘の傍ら今年度中に一戸卅貫づつの目標數量を採取供出する計畫で特に七月と九月に供出週間を實施する豫定であるが、愛國班員はもとより學童たちも總動員して之が採取に當る段取りとなつてゐる

街路で勤勞作業
府廳員總出動して鍊成

府廳員の鍊成日に當る廿八日の月曜日、京城府では古市府尹を陣頭に府廳員を初め各區役所吏員を總動員して第二回鍊成勤勞作業を府内一圓の道路に亘つて實施する

當日は漢江通三角地より入道橋までの區域は龍山區、三角地練兵場、西大門區、樓巨町京城驛前、吉野町迄財務部隊、吉野町入口から府廳前迄工營部隊、府廳前光化門、和信迄總務部、和信前、鍾路三丁目迄厚生部隊、鍾路三丁目、昌德宮間、中區、鍾路區、鍾路三丁目から敦水町迄城東區と、それ\/部隊を編成して作業區域を決め午前八時所定現場に各部隊毎に集合點呼、國民儀禮を行つた後各部長、區長の陣頭指揮のもとに男子は戰鬪帽卷脚絆、女子はモンペ姿も凜爽とシヤベルや箒を握りしめ道路の補修工事や、清掃に身心の鍛錬を兼ねた堅實なる作業奉仕を行ふ

んである

專賣工を慰問
聯盟が日本移動劇團で

漁村、工場、鑛山などで默々增産戰に挺身する產業戰士を慰め職域奉公の熱意を昂揚させる日本移動演劇聯盟朝鮮支部の來鮮を機會に國民總力聯盟では、京城地方專賣局と共催し七月三日午後四時から府内義州通專賣局工場構内で芝居、舞踊その他の催興を開催、專賣工員を慰める

鐵製水甕の回收に大童

金屬供出へ銃後國民の〃贈たず勝まで止まざる〃意氣は日と共に熾くなり開城府内にあつた銅像は大山氏を殿りに全部出陳し今後も續々と鍮器の供出が約束されてゐるが府では更に現在各家庭で使用してゐる鐵製水甕の供出を强調し杉森總力課長が指揮し着々と回收中で、これが趣旨に共鳴する家庭も相當あり大量供出へ猛進してゐる、杉府尹は水甕の供出に次の如く飛檄した

水甕の中最大のものは一個數十貫にも及び用水貯藏用として中流以上の家庭は大部分所有してゐるが、開城の上水道が敷設されて十年以上にもなりそれが普及した今日、不衛生な貯藏水等は必要がなくなつた、此の際かうした死藏金屬をどし\/掘ち扱くための軍需資材として進んで供出するのは至極當然なことである

京城糧穀 配給組合を再編
量目を誤魔化す組合員は斷乎摘發

本年四月、大町會から小町會制へ改編して同時に百廿萬府民への食米配給に畫期的改革を斷行、府内の米穀業者の大半を綜合して出來上つた京城府糧穀配給組合は、最近漸くその實績も軌道に乘つて來たので近く組合の再編成を實施することゝなつた

目下、同組合本部では鋭意その準備を急いでゐるが、再編成にあたつては可及的に各地域の企業合同を慫慂し配給所數も現在の三百廿ケ所を更に百八十ケ所に切り下げて内面の充實を圖ることになつてゐる

又、小賣業者に對する貸補償については京城府尹が任命した委囑した價格査定委員が昭和十二年以降、各年別の小賣實績を基礎として價格査定を行ひ、七月中に査定委員會を開催して貸補償額を決定するが期間は大體内地の五年乃至七年の例に倣ふやうである

貸補償額については遞減法を採用して營業の多い業者から漸次業者へ有利な評價を行ふものであり、また府民非難のもとゝなつてゐる量目の誤魔化し防止については官の任命による監督員數名を置いて各配給所を巡回、違反者は容赦なく摘發することになつてゐる

煉炭業者が組合を結成

煉炭の配給圓滑を期して仁川府内四十數名の販賣業者達はかねがね統制組合を組織すべく計畫を進めてゐたが、愈々近く煉炭合同販賣組合（假稱）として新發足することになる模樣である

ご家庭の寵兒〃馬鈴薯〃
七月から颯爽と登場

七十萬貫の收穫を期して馬鈴薯栽培を今春から徹底的に奬勵中の仁川府農務課では七月から各農村に馬鈴薯供出運動を展開し收穫七十萬貫のうち廿萬貫を生産者用にあと五十萬貫を一般用として供出して各町に配給する方針である

府議の禊鍊成會

京城府では七日午前八時青葉の修養道場で府會議員の禊鍊成會を開催
倫度來城中の同本部主幹瀬沼門三氏の指導で心身を鍊磨する

お台所の獻立協議

京城府では廿六日廳内會議室で關係者を集め食糧道の打合會を開催、百廿萬府民の來月におけるお台所の獻立について協議懇談をした

無許可時計屋

敦岩町四二四時計修繕業原本用際（三〇）は去年九月から前記住所で企業許可を持たずに、時計修繕並に附屬品を販賣して東大門署へ

野菜も無許可で

忠信町一一三野菜小賣行商安田伊德（三〇）は企業許可令違反並に價格超過違反で東大門署に檢擧取調中であるが

安田は去る四月中旬ごろから菓子小賣商の經營を企み、抱川その他田舍から多量の白米を闇値で購入したうへ、三百餘圓の飴や菓子を製造合價の約三倍の不正利得を貪つたもので

同署では企業整備實施を前にこの種の不正業者を徹底的に取締る筈

夏の夜盗にご注意

夏の窓集やタコ釣りに注意しませう…と廿六日永登浦署司法係では次のやうな注意事項を愛國班員に通達した

◇各種の防犯當番を一段と强化し班内から犯罪を出さぬやうに努めませう
◇外出の時は留守居を置き已むを得ぬ場合は兩隣、向ひ三軒に頼んで出掛けませう
◇夜就寢の時は必ず窓を締めて休みませう
◇衣服類は成るべく壁に掛けず箪笥の中に藏つて置きませう

街の慰問
さあ前線へ慰問寫眞を送らう

〃やあい！〃などゝ一口でも口にしては勿體ない、赤誠の南方圏でけふも明日も勇ましく敵兵と戰ふ將兵の血のにじむ闘ひがある『さうだ、何よりも慰問をしよう』銃後の誰もが昨今さう考へる〃前線へ慰問品を送るべし〃の聲に應じて京城の寫眞人は起つた、先般總督府運動場で行はれた本社後援に朝映主催の皇軍慰問撮影大會はこんな意圖を盛つて參加者三百名に及ぶ盛會だつた、その後會員の作品はどん\/主催者側へ到着してゐる、近く展覽會を開催の上前線慰問へ送られる【寫眞＝ズラリと並んだカメラの放列】

徴兵に鍛ふ
蓬萊町の鍊成

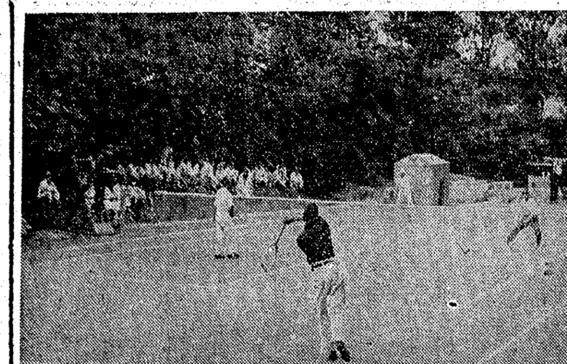

徴兵制を前に徴兵街道に拍車をかけるため蓬萊町二、三丁目隣保分隊では、去る四月一日から蓬萊國民學校庭で毎日午前、午後の二回に亘つて二時間宛嚴しい軍事教練を鶴原分隊長指揮のもとに實施、全隊員は皇軍の一員となる榮光に胸躍らせて心身鍛錬の精魂を打ち込

發止と打つ白球
陸軍病院への慰問庭球

發止と打ち込む白球に慰問の誠をこめた鍊銀社年團の白衣の勇士慰問庭球鍊成會は廿六日午後三時から京城陸軍病院で和かに開催した、鍊成にさき立つて鍊銀社年團を代表して松村鋼査部長が慰問品を差出し懇ろな慰問の挨拶を述べれば傷兵側の代表は『一日も早く全快して再起奉公致します』と決意を盛つて慰問の一行に感謝の言葉を述べ、直ちに熱戰の火ぶたを切つた

兩軍九組に分れて炎天の下、白球に火花を散らして戰ひ、妙技續出に白衣の勇士も大喜び、和氣靄々裡に同六時頃慰問庭球鍊成會は終つた【寫眞＝鍊銀白衣勇士慰問庭球】

赤誠の獻金
本町署扱ひ

廿六日本町署を通じて次のやうに赤誠の國防獻金が捧げられた

四十圓旭町一ノ三五吉川佐太郎、四十六圓廿五錢本町五ノ一五八尾ブサ、十圓本町四ノ九山本マシチ、四十圓黄金町三ノ五〇井上富雄、三圓九十錢南米倉町二一九ノ二敬野信子、五十圓若草町一三六惡良榮藏、百圓黄金町四ノ二六九大田時雄、一圓東四軒町三八ノ二〇山口寬治、十二圓竹添町二ノ一一五高村靜子、卅圓櫻井町一ノ三一寺田光吉、二圓永樂町萩原俊夫、百圓光熙町一ノ二六六古川タカノ、十五圓本町一ノ一八渡邊正稱、五十圓若草町二二鍋島方孝友會、七圓廿四錢本町三ノ八山田悅子、卅二圓六十五錢若草町一〇六崔井辰興、百五十圓本町五ノ四二金田珍助、一圓九十八錢孝悌町二四〇ノ一崔光奎、六十圓本町四ノ四六福田之近、四圓廿錢黄金町二ノ一二九加藤浩、二圓九十五錢本町四ノ九井下久吉、十圓並木町一五一ノ八五福田京子、二圓八十四錢黄金町五ノ二六六芝田貞定

硬貨で獻金

昌成町一、松田カヨさんは廿六日新路署を訪れ、十錢銀貨と一錢銅貨ばかりで十五圓十七錢を獻金寄託、係員を感激させた

アッツ島遺族へ
本社に寄託

西小門町七五、沿溶寄氏は廿六日本社を通じて金卅圓を陸軍へ國防獻金した

同金額は氏の日頃の奮闘勤勞に對して京城地方鐵道局從事區長から表彰狀と共に贈られたものである、なほ同日全南光州府錦岡町五七、鐵道局光州自動車區員一同はアッツ島遺族の慰問金として金五十一圓六十八錢を本社に寄託した

賞金を獻金
女工さんの佳話

頂戴した賞金をそつくり獻金した感心な女工さん―徽慶町一八九京城紡織物會社第二組廿三號梅田昌さんは日ごろの勤勞振りが會社の模範となつて廿六日白川社長から金一封の表彰を受けたが、これは〃私すべきではない〃と卽日東大門署を訪れ、そつくり獻金寄託
なほ新設町三六ノ四金子有雄君も同じく五圓を國防獻金した

米英擊滅 全鮮詩吟大會 聯盟主催

米英擊滅第三回全鮮詩吟大會は、朝鮮詩吟聯盟主催、本社並に學務局及び總力聯盟後援の下にけふ廿七日午前九時から京城府民館中講堂に開催する

大東亞戰爭勃發以來の急激な吟道普及時代を反映して新義州から全南順天に至る全鮮から二百五十餘名の參加者があり、中に多數の婦人吟者も混つてゐる

中等學校は府内及京畿道學校を入れて十二校六十名、專門學校五校廿五名で、學生側は午前九時から開始、五傑中に最優秀校を選拔
學務局長賞並に京畿道知事賞を授與される、一般部は午後一時から嚴正な審査を經て十傑を選拔することになつてゐる、入場無料で一般の來聽を歡迎

ラジオ 27日

朝　六・三〇（名）南洋のくにたみ千田勝▲九・〇〇勝利の記録―第八十輯―（錄音）▲九・三〇吹奏樂陸軍々樂隊▲一〇・〇〇週間錄音

晝　▲〇・三〇室内樂▲一・〇〇柏崎市陽清童人新潟縣養所より中繼―、俚謠佐渡おけさ

夜　六・三〇朗吟と尺八▲七・二〇大東亞に呼ぶ最近のジヤワを語る陸軍司政長官林久治郎▲八・〇〇放送劇〃山の戰場〃歌謠曲▲九・〇〇（城）新作才談（朝鮮語）芳野英兒（城）獨唱（城）野談（朝鮮語）

落語うまにや三、浪花節阿武松綠之助四、再起忠公を語ふ五、歌謠曲

大いなる祭 【170】

中野實（作）
三芳悌吉（繪）

大いなる祭（二）

その宣敎師の名は、アンドレ・サルユと云つた。茶をまじへた長い頬髯、きれいに形をとゝのへた顎鬚、碧眼、小づくりの、その名のずとほり××人の彩はてなへてゐたが、しかし見る人をしたら、アングロ・サクソン系ともおもはせる風貌でもあつた。

彼の履歴によると、朝鮮から上海にわたり、支那事變中フランス租界にゐたが、實は自分の國籍は××國にあつて、ラクミストロスキーとは遠い姻戚につながるといふことだつた。

彼は毎朝敬虔なる祈禱をあげ、宗敎の崇嚴なる禮拜に怠りなかつた。

十人にも足りない滿人と平壤の信者たちの前で、ある朝、彼は、いとも熱情を帶びた力のこもつた聲で、

『宗敎を阿片なりといふ國は亡びます。今日こそ宗敎を持つ國が興るのです。愛國心も宗敎です。宗敎のない愛國人がありませうか。滿洲國にしても朝鮮にしても、その宗敎を亡ぼさせて、なんの天國がありませうか』

などと、あたかも、滿洲國と朝鮮を併立させたりした。

そして、最後はきまつて、

『デウスは唯一つの主です。主は平和と自由と平等を愛せられます』

と結ぶのである。が、どういふものか、新しい信者の顏が見えると、彼は決して、平和とか自由とかいふ言葉を口に出さないのである。たゞ獨り一ぺんの儀式をすませて、自分の部屋に閉ぢこもつては、堅く鍵を下ろして、神の僕として瞑想にふけるのである。

まつたく、彼は、行ひすます聖僧の感があつた。時々、敎會の庭を散歩するくらゐで、一歩も町へ出ない。そのくせ、アンドレー・サルユは、時々自分の家にお茶の會をひらいて、信者の滿洲國人や半島の人たちを招待して、町の噂をきくのを樂しみにしてゐるらしかつた。

そんなある日のことであつた。

サルユが夕食の食卓についてゐるとあわたゞしげに、ラクミストロスキーが駈け込んで來た。

『おゝ、ラクミストロスキーさん、どうしました』

さもびつくりしたやうに、サルユは大袈裟な身振りをして、しかし、警戒の底には咎めだてたやうな險をふくませて云つた。

『サルユ樣』

と食糧品商の主人は云つた。

『私の家内が危篤なんでございます』

『危篤』

『はい』

と、彼は恭しく、

『もう助かる見込みはないと存じます。せめて、あなた樣のお祈禱をさゝげたいと家内が申して居ります。恐れ入りますが、私どもの宅までおいでを願へないでせうか』

『承知しました、そして馬車は』

と、サルユは一寸四邊を憚るやうに云つた。

『用意してございます。もう、かう申してゐるうちも一刻を爭ひます。どうかすぐおいでを』

『よろしい。あなたはすぐかへつて上げて下さい。私は、その用意をしてゆきます』

サルユは意味ありげに立つて、ラクミストロスキーの顏をじろりとみた。

『お待ちしてゐます』

あたふたとラクミストロスキーはその部屋を辭した。

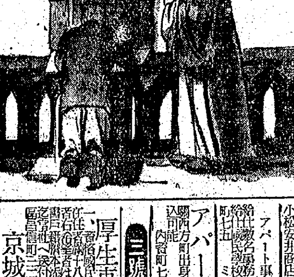

新刊紹介

▲禮學（友松圓諦著）本書は從來の經典研究による儒教主義の禮學傳とはいさゝか趣を異にしその當時の社會、國家、民族、階級、風習制度の中に『禮學』を再發見させたもので禮學研究の一つの新しい神試となる（B六判、三三〇頁、一圓八十錢、東京・小石川・小日向臺一ノ四一、湖文閣）

食慾增進 完全消化
南方特産！パパイン製剤
カネボウ消化胃健錠
一〇〇錠入 二・〇〇　二〇〇錠入 三・八〇
KBK
京城府南大門通二丁目 朝鮮總販賣元 新井藥房
東京 鐘紡實業化學研究所

京日案内
案内料金（前金）
種別 一件一回税込
一號型（三行） 金參円參拾錢
二號型（五行） 金五円五拾錢
三號型（十行） 金拾壹円
求職一號型 金壹円六拾五錢
姓名在社料 毎回壹円増シ
午後五時まで廣告部へ御照會の事

一號型（三行）
賄付貸間を求む 用件家族 電光四〇一八番
讓る ナショナルレヂー八四二二 本町二ノ三 群書堂
賣家 文化住宅 電本四〇四三番
電話 何局でも買受けたし 本局四七一七番
看護婦 ...
貸事務所 ...
賄婦 ...
貸間 ...
家庭教師 ...
家庭 ...

二號型（五行）
婦人子供服 ...
鑛山 ...
求貸事務所 ...
アパート事務員採用 ...

三號型（十行）
アパート 女子事務員採用 ... 三國商會
厚生車運轉者 ...
京城自動車 ...
外交員採用 ...
東産式耐火木材 京畿道販賣所
求車庫（乘用車）...
昭和精工株式會社
求工場 ...
電本七九六三
男女事務員採用
千代田生命 京城支社
貸家を求 ...
東洋商事 荒井
裁縫經驗者採用
鐘淵朝鮮衣料
工場讓受たし
姓名在社 十四號

鐵 銀 古金 地金 銀 チタン 買入
京城府南大門通二丁目 三昌鑛業所 電話本局3025番

運送 ... 共和組

朝鮮殖産銀行

徐齒科

荷造と運搬 資材完備 紀新組 電話本局七三三三番

荷造 重量運搬 丸一組

建築修理 改造 防空壕造築 岡崎町八 管野組修理部

大陸種苗園

電話 ...

性病 高峰 淑

特許商標 辯護士業務一般 高田治尚

花柳病專門 松野醫院

京城 都藥房

大の病院

京城劇場　日本ニュース　鹽都運城　若き日の歡び
寶城劇場　ニュース　鹽都運城　若き日の歡び
若草劇場　高原の村　日本ニュース　暖き風
京日文化劇場　ニッポンバンザイ　大型燒夷彈　日本ニュース最新報
明治座　日本ニュース　高原の村　暖き風
城南劇場　積雲　風雪の春
中央劇場　積雲　日本ニュース　風雪の春
和信映畫館　ニュース　ホームグラフ　バッシンポンザイ　大型燒夷彈
朝日座　ナカリ演藝團
桃花劇場　假面の王者　奴の小萬
喜樂館　日本ニュース　海の探究　家に三男二女あり
浪花館　奇傑黑鷹　ニュース　文化映畫
新富座　春香　薔薇花　紅蓮傳
東洋劇場　青春座公演　愛妻記
大陸劇場　文化映畫　日本ニュース　家に三男二女あり
第一劇場　場内修繕中の爲休館仕り候

登記公告

[illegible]

夕刊
京城日報
京城府中區太平通一丁目三十一番地 發行所 合資會社京城日報社
編輯發行人 高宮太平 印刷人 [illegible]

[illegible]廿三日[illegible]マカツサルに[illegible]が來襲、これと交戰して敵一機を[illegible]した、わが方損害は輕微であつた

戰技訓練徹底へ
内地に呼應 學徒動員更に強化
大野學務局長談を發表

大東亞戰爭の現段階に對處すべき教育錬成内容の一環として廿五日閣議決定を見た學徒戰時動員體制確立要綱は、決戰下の學徒をして有事即應の態勢を把握せしめるとともに、これが勤勞動員を強化して青年學徒奉仕の至誠を傾け、その總力を戰力增強に結集動員せんとする劃期的なものである、而してこれが内容は(一)國土防衛への動員(二)生產力增強への動員に二大別されるが學徒[illegible]しては既に半島農村振興運動以來、半島經濟の根幹をなす農業生產に對する學生々徒の動員が見られ、殊に戰時體制強化と共に逐次これが擴充強化を實行して今日に至つてゐるものであり、本年四月決戰下の事態に即應する學徒戰時食糧增產出動計畫を實施してをり、また防空要員としての動員並びに戰技訓練の實施も既に各道知事宛通牒を以つて實施中である

故に今回内地に於ける學徒戰時動員體制確立要綱の確立に伴ふ朝鮮側對策は必然的に從來實施中の諸方策の擴充強化となるべく、七月中旬各道學務課長視學官、師範學校長、公私立中等學校長を總督府に招集、内地に即應する學徒の戰時動員に對する具體的實施方策につき詳細指示をあたへる事となつてゐる、右に關し大野學務局長は左の如き談話を發表した

大野學務局長談 今回閣議決定を見た學徒戰時動員體制確立要綱は三つの部分よりなつてゐる、即ち第一は防空要員としての動員、第二は專門的戰技訓練、第三は勤勞動員である

第一の國土防空動員については御承知の通り朝鮮に於ては從來とも警務局、警察關係と協力して直轄學校、中等學校以下の學校、何れも一應の動員體制が出來て、訓練を實施して來てゐるわけであるが、なほ本府としては内地に即應してこの學徒國土防空動員計畫に對して必要な改訂を加へ、又訓練の精到を期して行きたいと考へる

第二の專門的戰技訓練に就ては現在戰時師範學徒體育訓練實施要綱によつて、學徒體育の目的を專ら戰力の增強に集中、體育種目を整理して軍事主義の鍛錬を實施して來てゐるが、今後は同樣に内地に即應して戰技訓練の徹底を圖り專門的戰技の訓練を實施したい、これについては早速朝鮮軍に連絡して實施上軍事指導援助を頂く事としたいと思ふ

第三に學徒勤勞動員については内地では今度の臨時議會に戰時食糧增產のための學徒動員に對する經費が要求されたやうであるが、朝鮮としてはこの三月組織的計畫を樹立し、その實行として先づ中央に於ては大學專門學校の學徒六千五百名を動員、去る四月十二日以來水原西湖貯水池の掘下げ作業を繼續實施して來たが、相當の成績を舉げ、今廿六日を以て一應既定計畫の終了を見るわけである、同時に地方に於ては各中等學校以下國民學校を總動員して溜池の浚渫掘鑿、下肥溜の築造、麥の踏壓、早刈り種子の消毒、選別、堆木堆肥など堆肥等の方面に各道共延べ百萬人或は二、三百萬人を動員して來てゐる、朝鮮としては戰時食糧增產に學徒を動員することの必要を早くより認め、豫算の成立を待たずして機宜の處置として四月十五日以降繼續實施してゐる、最近京畿の黃海南道を視察した農林局長、咸南視察の殖產局長の報告を聞くと各道共相當の成績をあげてゐる、なほ最近の計畫としては五月下旬校庭、運動場等の一部を掘起し主として蕎麥の蒔付を實施させた、今後種播管理に十分の注意を拂はせて行くつもりである、また大學の理工科の學生、高工生徒、鑛山專門學校の生徒等技術に關する大學專門學校の學生生徒は、今後一層積極的に工場鑛山等軍需現場に動員して實地の訓練を徹底的に實施せしめる方針である

最後に來る七月中旬に全鮮各道學務課長、視學官、師範學校長、公私立中等學校長を京城に招集、總督閣下から朝鮮統治の根本理念、戰時に即應する教權の確立、學徒思想、士氣の昂揚について親しく訓示を頂き、併せて學徒戰時動員體制の具體的實施方策につき詳細に指示をあたへる豫定になつてゐる

軍旗を捧じてジャングル地帶の敵米英陣を睨む皇軍勇士 ニユーギニヤ戰線にて=日野特派員撮影(陸軍省檢閲濟)=寫送

耕作地や休閑地の全面的活用へ
青少年學徒の勤勞動員通牒

【東京電話】決戰下の食糧增產完遂のため政府はさきに内務、農林、厚生、文部四次官名をもつて食糧增產應急對策に關し通牒を發し、全國各方面の勞力を總動員して耕作地、休閑地の全面的活用を圖ることになつたが、これに關聯し青少年學徒の食糧增產に對する勤勞動員に對しては廿五日文部、農林兩次官名をもつて左の如き通牒を全國地方長官宛に發し從來の勤勞動員を一層強化することになつた

一、勞力不足のため生じたる不耕作田、耕作廢止畑などについては市町村農會、部落農業團體などをして共同耕作などを行はしむるとともに相成りたるをもつて、特に中等學校以上の學校にありてはこれに對し積極的協力をなさしむることとし、これらの地元團體よりの要請に即應し可能なる限り學校報國隊を動員しこれに協力せしむること

二、農業關係の學校學生々徒の實習については學校の農場を食糧增產に集中して經營せしむるのほか努めて學校外の食糧增產に關する勤勞協力作業をもつてこれに當てしむる如く措置すること

三、農村地域における國民學校高等科および初等科高學年兒童については農繁期において地元市町村農會の要請を考慮し、農繁期授業廢止を必要に應じ延長せしむること

四、北海道に對しその特殊事情にかんがみ必要に應じ實施せらる内地農學校などの長期滯在の學校報國隊の派遣に關しては特にこれが指導の適正を期すること

五、各學校をしてその既設の農場および活用可能なる校庭などを利用せしめ食糧增產を行はしむるは勿論努めて附近の伐木跡地、河川敷荒地、工場建設豫定地などの各種休閑地、不耕作地などを活用し報國農場を設置せしめ學生生徒又は兒童を交代動員し麥類、大豆、稗、玉蜀黍などの雜穀、甘藷、馬鈴薯または南瓜など各地方に適したる食糧農產物の作付を行はしむること

六、各學校は農繁期における動員のほか休業日などを利用し食糧農產物の作付などに對しては勿論肥料および飼料用の草刈、生灰の蒐集、土地改良工事などに對しても可及的動員を實施すること

七、本勤勞動員に要する宿舍、農具、種子などについては行政官廳および關係團體協力して斡旋するものとし必要に應じて經費の一部を助成すること

八、本勤勞動員に要する經費その他につき相當額の助成を行ふ見込みなること

新比島建設へ
獨立準備委員會 委員の顔觸決る

【マニラ廿六日同盟】比島派遣軍では廿六日午前十一時比島獨立準備委員會に關し左の發表を行つた

比島派遣軍發表(六月廿六日午前十一時)比島方面陸軍最高指揮官は本廿六日十一時新比島奉仕團特別全島代表者大會において選出せられたる左記の者をもつて構成せる比島獨立準備委員會を認可し速かに比島獨立に關する準備を開始すべく命じたり

比島獨立準備委員會 委員長 ホセ・ピー・ラウレル
第一部委員長 ラモン・アバンセニヤ
第二部委員長 ベニグノ・エス・アキノ
準備委員 ホセ・ピー・バルガス、アントニオ・デ・アラス、テオフィロ・エル・シソン、ラファエル・アルナンクラロ・エム・レクト、キンテイン・パレデス、ホセ・ユーロー、エミリオ・アギナルド、ミゲル・ウンソン、カミロ・オシアス、ビセンテ・マドリガル、マヌエル・シー・ブリオネス、エミリアノ・テイロナ、マヌエル・ロハスペドロ・サビド、アローヤ・アロント、サルタン・サラマイン、メレシオ・アランス

土地章程も解消
新上海特別市の形態

【南京廿五日同盟】上海共同租界は近くわが國の好意によつて國府に回收されることゝなつたが、回收後における新上海特別市の形態は大體次の如きものと豫想される

一、從來の共同租界行政機關たる工部局は必然的に改善し、新たに上海特別市政府管轄の區公署を設置して南市滬西を含む上海中心區の統治に當らせ、區長には中國人を任命する

二、從來の行政機構は衛生教育關係の諸機關を存續せしめるほか根本的改革を加へ、問題の警察機構についても若干の改造を行ふ

三、上海共同租界の接收により共同租界に關する一切の既存の諸條約はもとより、共同租界の法律的基礎たる土地章程も自然解消するが、但し各國の有權に關する法令は一部存續せしめる方針の豫定

四、將來上海の租界が回收された場合は同租界は中心區たるべき區公署管轄内に吸收される豫定

五、從つて租界回收後は上海特別市政府が上海における最高行政官廳として機能を發揮するわけで、その場合現在の集明區をも含めた新特別市の管轄區域を設置し、中心區を中心とする行政區域に改編する方針である

罷業彈壓法案採む
ル大統領否決權を兩院で否決

【ブエノスアイレス廿五日同盟】ワシントン來電=ルーズベルトは廿五日罷業彈壓法案を拒否した

【ブエノスアイレス廿五日同盟】ワシントン來電=米國大統領ルーズベルトは廿五日上下兩院を通過した罷業彈壓法案を拒否して上院に突き返したが、上院は法案接受後僅か五分で大統領の拒否權を覆し重ねて同案を可決、下院に回附した、下院が上院の例に倣へば法案は直ちに成立し大統領は重大な政治的敗北を喫することとならう

【ブエノスアイレス廿五日同盟】ワシントン來電=米國議會罷業彈壓法案は廿五日上院の大統領拒否權否決につゞき下院も即日これを否決したので正式に法律として成立した、上下兩院が大統領の法案拒否權を否決して法案を成立せしめたのはルーズベルト政權以來最初のことゝされ、米國憲政史上でも稀有のことである

代案に徴兵年齢引上案
ルーズベルト議會に教書

【ブエノスアイレス廿五日同盟】ワシントン來電=米國大統領ルーズベルトは廿五日遂に罷業彈壓法案を拒否、代案として徴兵年齢を現行の四十五歳から六十五歳に引上げる案を議會に提案した

【ブエノスアイレス廿五日同盟】ワシントン來電=米國大統領ルーズベルトは廿五日罷業彈壓法案の拒否および徴兵年齢引上げの教書を議會に送つたが、教書要旨次の通り

余が戰時における勞働罷業に反對であることはいふまでもないが上下兩院を通過して余の手許に廻付された罷業彈壓法案は所期の目的の達成に却つて有害な作用を及ぼすと思惟する、就中余は勞働者が罷業決行前に秘密投票を行つて態度を決定することの條項に反對であり、余は罷業彈壓法案の代案として徴兵年齢の引上げを提案する、すなはち現行の四十五歳を六十五歳まで擴大すれば政府は軍需生產が何んの支障も受けずに順調なる進行を期することが出來るであらう、余は政府接收下の軍需工場において罷業あるひはその他の方法によつて生產を妨害せんとするものは徴兵法の擴大によつてこれを軍隊に徴集したい方針である

随所に陣地爭奪戰
獨、赤軍に殲滅的打撃

【ストツクホルム廿五日同盟】中部戰線モスコー西方地區における苛烈な陣地爭奪戰は廿五日イルメン湖南方のスターラヤ・ルツサ地區の赤軍が同地區西南方において突如大規模な攻勢を開始し、邀擊する獨軍と猛烈な機動白兵戰を展開した、獨軍前線報道によれば赤軍の攻擊目標はレニングラードからスターラヤ・ルツサ西方のドノーを經てビテブスクに通ずる戰略的鐵道線の奪回にある模樣で、赤軍は長時間に亘る決戰の、ち一時は獨軍陣地に錐揉狀の楔を打込んだが、獨軍主力は急降下爆擊機隊および戰車集團の增援を得て陣容を建直し殲滅的打擊を與へて赤軍を驅逐した、また南部戰線リシチャンスクでも局部的な陣地爭奪戰が續行され、ユーピーモスコー電によれば獨軍は赤軍陣地にまたまた強力な楔を打ち込んだ模樣だが、そのゝちの動きは判然としない

デー・エヌ・ベー記者アルパート・フライターク少佐の報道によればモスコー西方および西南方における赤軍大兵力の移動集結は廿四日以來いよ〳〵顯著となり、モスコー最高司令部の『最後の鬪』を待機するかの如き異常に緊迫した空氣を漂はせてをり同方面の獨軍も赤軍の作戰を擊碎するためすでに緊急態勢を完全に整備したと傳へられる

井野前農相來城

大東亞經濟朝鮮專門委員會幹事會及び第一回農業分科會に出席の前農相井野碩哉氏は廿六日午前十一時四十分空路京城飛行場に着き、直ちに自動車にて朝鮮ホテルに入り午餐後午後二時經濟記者團と會見ののち朝鮮神宮に正式參拜し小磯總督、板垣軍司令官を訪問してそれ〳〵入城の挨拶をなした【寫眞=入城した井野前農相】

敵船六隻を屠る
伊空軍活躍

【ローマ廿五日同盟】イタリー軍司令部は廿五日次の如く發表した 伊空軍雷擊機隊は北阿海岸沖合航行中の敵護送船隊に對し反復攻擊を加へた結果、商船三隻三萬一千トンを擊沈したほか二隻に損傷を與へた、同時に伊爆擊機隊はビゼルタ港設施設ならびに碇泊中の艦艇を爆擊した

商船三隻擊沈
獨潜水艦猛擊

【ベルリン廿五日同盟】ドイツ潜水艦は廿四日地中海において反樞軸軍商船三隻、合計一萬五千トンを擊沈した

獨軍精鋭、北伊に移駐か

【ブエノスアイレス廿五日同盟】米國陸軍省筋の情報によれば、地中海情勢の緊迫化に伴ひ、獨軍〇〇個師團の精鋭が防備のためイタリー北部地方に移駐したといはれるが、その他反樞軸軍の上陸作戰に備へて、大部隊が『歐洲要塞』の要衝に移駐したといはれる

總督府辭令(十六日)

任本府鐵道局技師(七) 鐵道局技手 伯山 正行
任本府營林署技師(七) 營林署技手 兒島 吉常

(廿五日)
任本府農事試驗場技師(六) 農事試驗場技手 橫尾多美男
任本府林業試驗場技師(七) 林業試驗場技手 萩原 渡
任本府師範學校教授(七) 北海道第三師範學校教授 松生 利直
神京城師範學校教授

消息

◇四井高明氏(朝鮮金井工業專務)二十六日京城驛發『あかつき』で大阪へ出張
◇渡邊豐日子氏(朝鮮林業開發社長)廿七日新義州より歸城

躍進半島の實相
内務省委員 總督府幹部 對談會

中井氏 一々御丁寧な御説明を頂いてよく解りました、そこで私は、森田代議士と折角二人で來て二週間こちらを見て歩いて何をお土產にしようかと相談をしてをるのだが、二人の結論はこゝに歸すると思ふ、私共が内地に歸つて政府に報告しなければならぬ問題は、朝鮮の事情は精神上の問題としても物質上の問題としても内地と大いに異る所があり、また地上資源、地下資源の問題にしても大いに内地と異るところがある、況や戰爭といふものが熾烈になればなる程、日本海といふものを距てて存在する地理的な關係からして特に痛感されることは、内地の統制その他内地の施政をそのまゝ朝鮮に強要するといふやうな態度を政府がとるといふことは、國家全局の上から見て最も悪いことで、是非やらなければならぬ施設や統制もあらうが、朝鮮施政に就ては總督府を信頼し、特に朝鮮の特殊事情を尊重する政治をするといふことが、國家全局から見て一番よいことだと思ふ、かういふ報告をしたいと思ふがどうですか

上瀧局長 結構です、是非さういふことにお願ひしたい、しかし私共は決して事毎に朝鮮の特殊事情をいひたて、大同を棄てゝ小異に就くといふ譯ではないので、どこまでも日本全體の大局に從つて、戰爭目的完遂に御奉公して行かうといふ氣持は有つてゐる、しかし朝鮮を長い目で見てゐると、内地の人達がその時々の心持で物を理解しやすく、非常に困つたことがあつた、私共は新附の二千四百萬民衆を指導して行くには一貫した指導精神といふものがなければならんと思ふ、そのためには朝鮮統治を信頼して貰ひたいといふことをあらゆる機會にいつて來た、それは色々な問題にぶつかつて來てゐるが、一番手古摺つて來たのは米の問題、それから工業を朝鮮に植付けるといふことにも非常な障礙を受けたものだ、只今の御意見はひとり内地に對してのみならず、京城日報を通じて朝鮮に於ける内鮮を通じての有識者階級にも通ずると思ふのであるが、その意味からいつても、今の御言葉を非常に有難く思ふ

中井氏 失禮な言ひ方ですが、朝鮮を詳しく見ない新しい批評家は、よくなんで朝鮮だけ違つたものをやるかと言ふことがある、私共やるのは或は朝鮮に捉はれてゐるのかも知れぬが、内地でかうやつてゐるのに朝鮮では何故かうやらないかといふやうなことを簡單に言ふ人がある、そんなことでいいものなら朝鮮總督府は要らぬ

國境の護りは固し
皇民化、末端へも滲透

中井氏 私共羅津に行つた時、着いたのは夕刻六時だつたが、それからもう一つ勉強しようといふことで國境を見に行つた、丁度警察のガソリン自動車があるといふので、それに乘せてもらつて國境に着いたのが八時頃、それから直ぐ引返して十時過ぎ羅津に歸つて來たが、國境警備についてゐる警察官の勞苦を見て涙の出る思ひがした、我々が國境に着いたのは日暮れだつたが、警察官はこれから見張所に見張りに行くといつてゐた、スパイの潜入するのを押へるのですね、それに半島同胞が自衛團といふのを組織し協力してゐた、何でも十日に一度か一週間に一度位出番が廻つて來るんださうだが、決して強ひられたいやいやでなしに自ら眞劍な態度で出かけてゐた、我々は警察官の非常な苦勞を思ふと共に、この尊い内鮮一體の事實を眼の前に見て本當に心強く思つた、そのことが一つ、それからこの間、我々二人で仁川に行く途中、永登浦の向うだつたと思ふが、半島の婦人ばかりで錬成をやつてゐるのを見て非常に感心した、お婆さんが指揮をして『オイチニ、オイチニ』をやつてゐる、何でもないことなんだが、それがわざ〳〵僕等に見せるためにやつてゐるのでなく、偶然我々が行き合せたのだ、その熱心さに總督府の政治がこんな末端まで徹底してゐるのかと非常に感心させられた

上瀧局長 國境の警備員の慰問は毎年京城日報の主催でやつてゐる

森田氏 時々慰問に行つてやらなくてはいかん、あれこそ全く緣の下の力持ちだ、何とかしてやらなくては氣の毒だと思つた

上瀧局長 それから婦人の錬成は月に一回位やつて來た、學校などに集めて分列式のやうなことをやるのだが、みんな喜んで出て來る

中井氏 あの時は指導者が非常に愉快だつた、それからもう一つ羅津の港で感じたことだが、聞いてみると羅津港は〇〇萬噸の荷揚力がある、ところが今は〇〇萬噸位しか揚げてゐない、まだ〇〇萬噸の餘力があるといふことだが、北鮮の運輸狀態を見ると一杯々々のやうだ、汽車が遅れたりするところを見ると餘程忙しいらしい、ところが羅津で話を聞くと、吉林方面に行く品物でもまだ大連とか釜山を經由して行く場合があるらしい、さういふのは主として神戸とか大阪あたりから出るのだらうが、私は之程運送狀態が窮屈になつて來たんだから羅津港をもつと利用して日本海を通つて敦賀なり新潟などとを結ぶやうにして、少くとも新京を中心とする方面の荷物は羅津から揚げて行くやうにすれば、やがてそれが本線の釜山、大連線の荷を輕くする所以ではないかと思つたが、何かその點難しいことがあるのでせうか

上瀧局長 御尤もだが、それには船の關係と、もう一つは背後の鐵道の輸送力の問題がある、これは山名君の方の問題だが、例へば清津の貨物驛も然り、みな輸送の問題が關係して來る、今必ずしもあの背後の線がガラ空きで困つてゐるといふことではない

山名課長 改良はしてあるが、さういふ問題があるのと、もう一つは羅津から敦賀に行く大きな船に困るのだ、釜山からなら百噸、百五十噸の船でも行けるが、羅津―敦賀となるとさうはいかぬ、それから敦賀から大阪方面に行く輸送がまた問題になつて來る、そこで今の定期船を船腹一杯にして何とかやつて行きたいと考へてゐる

中井氏 もう一つ、今度は鹽の問題だが、もう五千町步位の餘地があるらしく、それをやれば大體鹽は朝鮮内の需要を充たすのみならず、内地にも送れるわけだが、今は北支あたりから大分入つてゐるやうだ、この五千町步を鹽田にするには二千萬圓もあれば出來るといふ話だが、それに手をつけないといふのが不審の一點である、これは問題にはなつてゐないのか

上瀧局長 專賣局でやつてゐるので現狀をはつきりとは知らないが、總督府としては出來るだけ擴充したいと思つてゐる、しかし、それは單に金だけの問題でもないと思ふ、實際に二千萬圓で五千町步出來るなら金は出て來ると思ふ

鹽田局長 資材の問題もある

中井氏 ところが仁川に行つた時に聽いたのだが、さう大した資材も勞力も要らない、大した施設をしなくても出來るといふ話であつた、大體豫定地はあの近所にあるんでせうが、二千萬圓位ならやれないものかと思ふのだが

鹽田局長 私もよくは解らないが、前に資材をやつてゐた時の經驗では、鹽田の方でなしに、大したものではないが、製品を運び出すのにレールやなんかも要るからさういふ方面で困るのではないかと思ふ

中井氏 それこそ機械的で何でもいゝだらうし、内地では大根は穫つたが鹽がないから漬けることが出來ない、牛に食はす鹽もない、魚を獲つても鹽がなくて腐らすといつて大騷ぎしてゐるのだから、歸つたら一番大藏省に結付いてみようかと思ふ

山名課長 昔話だが、中央に折衝した經驗では、朝鮮で作つても北支で一寸やれば出來るのだから無駄なことをしなくてもといふ考へのやうだ

中井氏 聞くところによると擴張費用が六十錢位ださうだから、公定價格一圓位として專賣局は四十錢儲かる、二千萬圓位なら譯なく償へる、これだけのものを何故やらんかと一つ質屋さんに思ひ切つて突込んでみようと思ふ、大きな問題は我々の手におへんが二千萬圓位なら一つ物にしてみたいと思つてゐる(笑聲)

森田氏 話は大分元に戻るが、半島にある二千四百萬の皇民化の問題ですが勿論これは眞劍に、着實にやらねばならず、歷代の總督、特に小磯總督が心魂を傾けてやつてをられることなのであるが、鮮内の半島人ばかりでなく内地や滿洲、支那に居る半島人の皇民化、錬成も緊急重要の案件ではないかと思ふ、興亞同胞あたりが何故これを取り上げてやらないのか不思議な位である、私の縣(栃木)にもかなり半島人が居るから今後は一つ大いに努力してみようかと思つてゐる

中井氏 君は適任者だよ、興亞翼贊壯年團々長として經驗もあるし、手足もあるんだから、大いにやつてくれ給へ、いやどうも有難うございました

=出席者=
内務省委員 衆議院議員 中井一夫
内務省委員 衆議院議員 森田正義
殖產局長 上瀧 基
農林局長 鹽田正洪
企畫室長 兵頭 儁
文書課長 山名酒喜男

終

戰時下の身嗜み タイカ ベーラム

夏やせ トリメ めつや 肝油球 ホルゲン
夜盲症の豫防 腺病質・虛弱
目をハッキリ、衰弱を回復し血色よく肥らす 藥魚として名高い八目うなぎの活精分はこれ
試藥送呈 ハガキで左記へお申込み下さい
東京四谷區新宿二丁目 北海道水產工業株式會社
(税共) 全國各地藥店デパート藥品部にあり

兒童の發育と保健に
なくてならぬ"參茸トニク" 感冒を豫防し消化を助け發育を完全にする
(全國有名藥店及百貨店藥品部に有り)
二五〇瓦入 三圓十七錢
五〇〇瓦入 五圓七十四錢
卓拔なる效果を發揮する精力強進劑
參茸トニク
京城府[illegible]二丁目 慈善堂製藥株式會社 發賣元

陸軍航空本部撰定
索敵行
日の丸けち容 締めなほし ぐつと握つた 操縱桿
萬里の怒濤 なんのその ゆくぞロンドン ワシントン
空だ空こそ 國かけた 天下分目の 決戰場!
(レコード番號 一〇〇七〇〇)
伊藤久男 霧島昇 楠木繁夫 日蓄合唱團
(片面) 大空に祈る
ニッチクレコード コロムビア改め

腰痛 筋痛・神經痛 肩こり・捻挫 ロイマチス
濕布時間三十分 デルモライツ
效力は長時間持續し氣持ちよく痛ミ コリ 炎症をなほします
・粉末・ 百瓦一圓
株式會社 [illegible] 大阪・東京・京城・奉天
D1826

かぜねつ頭痛に ネツサル
價 0.10 1.00 各店にあり
東京府三タカ町 貴命製藥株式會社

藥店にあり 價 1.10 1.80 3.50
惠乃玉 女性の
生理不順・白帶下・下腹腰痛・内膜炎など
不快や惱み痛みは、惠乃玉の清新な效めで根本から御當下さい 一週一球、樂に人知れず使用でき然かも全快が早いのが特長です
『試藥送れ』と記し申込み次第試藥と[illegible]を進呈
試藥進呈
東京府三タカ町公園南通り 貴命製藥株式會社

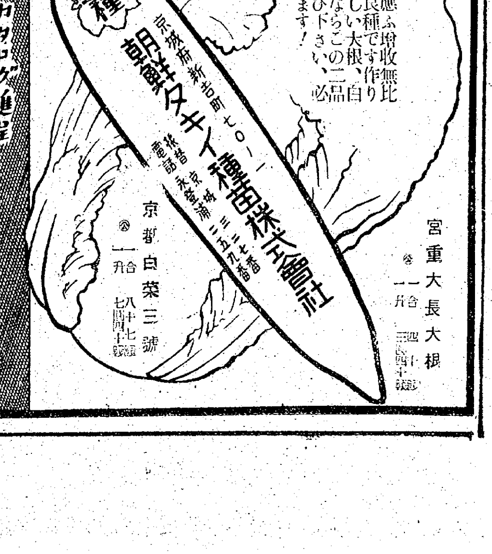

決戰下に應ふ增收無比の代表優良種です作り易く美味しい大根、白菜を作るならこの二品種をお撰び下さい、必ず成功します!
宮重大長大根 一合 一升 [illegible]
京都白菜三號 一合 八十七錢 一升 七圓四十錢
カタログ進呈
京城府新吉町七〇ノ一 朝鮮タキイ種苗株式會社 振替京城 電話本局 [illegible]

決戰へ半島の學園起つ

『學徒戰時動員體制確立要綱』が二十五日の閣議で決定、岡部文相は宮中に參内 天皇陛下に要綱御付けられ戰ふ學徒の動員體制につき委細奏上、畏くも 陛下には種々御下問まで賜り時局下教育に對し大御心を安んぜさせ給ふと承る、恐き聖慮を拜して學徒はもちろん一般國民等しく感激感奮、いまこそ全國の學徒は忠君愛國の若き血潮を滾らせて戰力增强陣への火蓋を切つた

學徒は極めて決戰下これに即應して體制を整へ學業、訓練勤勞を一貫し綜合的な育成鍛錬の體系の下に、戰ふ學徒の心身は鍛へられ、學徒報國隊は國土防衛に動員し得るやうに整備、中等學校以上の男子は戰技訓練を徹底、更にその特技の適正登錄制を確立、防空勤務補助要員になるなど、女子は特に戰時救護に從事して有事即應體制の確立に蹶起する、かくして鐵壁の學園決戰化は更に勤勞動員强化の部面において學徒動員の分野を食糧增産、國防施設建設、緊急物資生産、輸送力增强など、に對し重點的に集中、各部面に活躍する努力、時間の一貫集約方針確立のもとに、純眞なる全國の學徒は〝米英擊滅に總蹶起した〟

こゝに半島の學徒も〝氣宇は練實鍛錬たれ〟と日頃掛起を提げる小磯總督の激勵を肝に銘じて一億敢闘運動の底力になつて起ちあがつた、學行一體の決戰陣へ以下は勇々と勝沸かせて半島學徒が大東亞戰に勝ち抜かんと帝國學徒の陣頭に起つ決意である

陣頭指揮者に決意を聞く

今ぞ學行一致の秋 全學徒感奮興起せよ

篠田城大總長談

未だ具體的な指導方針は確定つてゐないが總督府から發表のあり次第それに應じて對策を取る積りである、銃後の最高學府に在る學徒を生産增强に動員させることは決戰體制下の國家的要請に力強く應へる唯一の方法と思ふ、國の總力を擧げて聖戰完遂に邁進しつゝある時、學窓にある身はひたすら學業の研鑽に勵み盡忠報國の赤誠に燃え戰力增强への協力に向つて感奮興起せねばならぬ、然し教學の刷新による修學年限短縮のため學徒に負はされた重且つ大なる責務を自覺して御奉公を盡さねば學行一體に不盾が起ると思ふ、今後は戰時下の學業、訓練、勤勞を一貫した教育、錬成に勵み學課方面も益々忙しくなつた一方鍛錬、錬成も施さねばならないから學問と鍛錬のある仕事に向はしめて應へらねばならぬと思ふ

卅日修錬を强化

岩村京中校長談

學徒戰時動員體制確立要綱内に列擧されてある事柄は部分的には從來から組織されそれぞれ活躍してゐたが、此度の要綱は全體の活動に對し有機性をもたし强力な組織を與へたといふ點で誠に結構だと感じます

本校に於ては體錬部、國防訓練部、勤勞報國隊等がありまして時局下これらの各部を一層强化し、前の組織を合理的にすることになりますが、現に國防訓練部内に滑空、射擊、自動車、騎道、防空訓練などの部が含まれてあつて滑空部は三機のグライダーがあつて校内にある一機は基本訓練に供し後の二機は飛行場に備へて猛訓練をしてゐます

警備補助員は本校は鐵路、東大門署管内に動員してゐますが、これに關しては各學校共、横の連絡を緊密にし有事即應體制の確立を期せねばなりません

『戰時學徒體育訓練實施要綱』中更に特技訓練に關する學徒の適性登錄制度は諸般で學務當局の指示によつて適當に處置し、防空訓練は最早學校教育の中に融け込んでゐますからもう一步强化、訓練を施せば完璧でせう、次に勤勞動員の强化は本校には集團的勤勞作業を通じて心身を錬磨し盡忠報國の信念と實践力を涵養すると共に實践力を旺盛ならしむる目的で本部の下に勤勞作業部、國鐵部、清掃整理部があり、更にこの組織を强化し現在の『卅日修錬』は農休を利用して國家の要請に應へます、する食糧增産、國防施設建設、緊急物資生産、輸送力等に重點的に集中したいと考へます、要するに從來行使してゐた各分野を緊密に組織化し、綜合的教育訓練を施し、この時局に即應せしめたいと考へます

更に一段の錬磨

決意を語る梶原第一高女校長

當校では四、五年生の家事科目の中ですでに繃帶や救護に關する學問と實際を教へてゐるので、命令一下いつでも出動し得る準備と覺悟が出來てゐますが、今後一層力を入れて訓練させ、お國に役立つ皇國女性を育成しようと思ひます

工場地帶、農村地帶に幼稚園や保育所を設置しこれらに奉仕するのは現在資材難で甚だ困難ですし當校近所には保育所等もないので手傳ひにも行けない状態ですがこれにも善處を講じませう

なほ當校は勤勞奉仕隊を組織して農耕時に三年以上の生徒を動員し二週間に一回づゝ繁忙農村を手傳つて來たので增産戰士としても恥かしくない訓練を積んでゐます、とにかく學行一體は尤もなことで知行合一の鍛錬こそ眞の教育と思ひます

半島農報隊 あす伊勢神宮へ

【東京電話】北陸の四縣に於て聖汗の奉仕を終り入京した半島農報青年隊員一行は既報の如く廿五日午後四時首相官邸に於て東條首相の激勵を受け大いに感激したところを歸鄕の上は內地に於て鍛錬したところを實地に生かし、首相の期待に副ふ…

大學專門學校 增産勤勞隊

四萬人の聖汗 成果を擧げて終了

廿五日閣議決定をみた學徒戰時動員體制確立要綱に先立ち戰時食糧增産を目標に學校學生々徒隊の戰時食糧增産作業は二箇月餘りに亘る作業を昨年最後に廿六日豫定の全作業を終へて、同日午後四時半から大野學務局長、本田學務課長外關係者が水原西湖作業場に集合、歸山の上解散式をあげた

四月十二日から同十八日までの城大、高農等を先頭に、城大豫科、法專、商工、京城醫專、齒專、高商、旭醫、藥專、延專、京師、普成、惠專、淑專、京城…等の若人がそれぞれ一週間宛合宿訓練のうへ工兵の指導指揮を仰ぎ血みどろの聖汗を傾けたその間の延人員四萬名、その努力の結晶として波渠工事は貯水量廿二町步を增し、その灌用水はこれから毎年、籾約三百六十石を增産する沃な穀を結ばせたのである

この感激に最後の仕上げに挺身、泥と汗にまみれた青年學徒は陽灼けした逞しい顏を輝かせて式は國民儀禮の後、大野學務局長の訓示をもつて解式、これからの學徒戰時動員體制に一層の誓願を新たにし、この若き血、鐵の腕で食糧增産に米英擊滅に蹶起する決意をかたくしたのであつた

肉彈戰展く 青年團對抗相撲

土俵を圍んで懸拔の青年團が蹶發のルツボ、土俵では赤銅色の裸體が日頃の猛訓練を生かしての力闘息づまる肉彈戰だ—東京大相撲京城場所のあとをついで廿六日午前九時半から京城訓練院相撲場で京畿道青年團、同體育振興會共催の京畿道青年團相撲大會は『驀し止まぬ』の氣概をもつて敢闘の火蓋をきつて落した『ハツケヨイ、ノコツタ、ノコツタ』の大きな軍配を振る中村行司の氣合は鋭く場内を壓する、まづ中區、鍾路、東大門、西大門、龍山、城東、永登浦、仁川、開城の各區單位の區對抗試合から始まり、ヤンヤンヤと應援の拍聲は沸り午前十一時半までには中區得點の十點が最高位でさすが都心地帶の面目を發揮してゐる、引續いて午後三時からは個人試合の難關を決し同五時すぎ盛大裡に閉會した

〝鑛物の研究費に〟 街の篤志家城大へ寄附

大東亞戰下にこそ科學知識の普及徹底は大切であると城大理工學部に每年五千圓を寄贈するといふ篤志家の朗話、京城府明治町二丁目二二秋田秀穂氏(五)は株式現物商にも拘らず我國の理學化學方面の貧困を痛感してゐたが偶々自家城大理工學部長と戚る席上で知合ひ自分の信ずる點が認はぬのを知り『では僅少ですが半島の特殊鑛物研究費の一部にお使ひ下さい』と廿六日城大へ五千圓を寄贈したもの、氏は今後每年五千圓を寄贈する筈で廿六日明治町の自宅で次のやうに語る【寫眞】

【秋田秀穂氏】皇軍は陸海に奮戰してゐるが現在ほど理化學工業方面に國民の總意を振向けなければならない時はない、私の微力が少しでも半島學界に盡し得れば幸ひと思ひ學部長を通じ些少ですが寄附致しました、今後出來るだけ續けるつもりです

自家理工學部長は語る

秋田氏の此度の寄附は誠に感謝に堪へませんこれを資金にして現時局下に要請される特殊鑛物の開發に資し研究方面に使用しもつて秋田氏の意思に副ひたい所存です

關東軍記者團仁川へ

來城中の關東軍記者團一行は廿六日午前八時國民總力朝鮮聯盟を訪問、波田總長はじめ聯盟首腦部から決戰に起つ半島の逞しき總力運動を聽き、同九時自動車で仁川府に向ひ、金市應村の徵兵制實施ならびに仁川造兵廠を觀察して正午仁川府廳着、池田府尹招待の午餐會に臨み、仁川港頭に立つて仁川の躍進振りを視察、午後五時歸城する

今年は果實の當り年 名産光州の桃早くも出廻る

【光州電話】果實の名産地全南に廿日頃から鮮內の魁けとして桃が道內至るところの市場に現はれ、今明日中には水蜜桃も出荷の豫定であるが、例年にない大豊作を呈してゐるが殊に全羅を打ち込んだ甲斐あつて近つて資材不足をものとも克服した人々の努力で果實の當り年である

道內の小賣價格は水蜜桃が百匁廿一錢、天津其の他の種類は十一錢の丸公である

米英の罪惡暦 光州放送局から放送

【光州電話】米英撃滅のため光州府では府民の強烈な敵愾心に訴へる新戰術を採用することに内定し半島でも最初の〝米英の罪惡暦〟を編成して光州放送局から朝夕二回にわたつて放送することになつた、明治維新前後の多難な日米交渉から明治、大正時代を經過して昭和時代となり更に大東亞戰の現下情勢に到るまでの約八十年間にわたる歴史は、初公使パークスの傲慢無禮な外交、布哇の米本土への我が移住民の虐待、ノルマントン號の同胞見殺し、支那人移住民の虐待、日本學童の排斥問題、米國の蒙古掃蕩策、國民周知の事實〝湯〟をはじめ近くは資産凍結、對石油不買宣言など經濟的斷交の如きより病院船の撃沈、傷病兵虐殺にいたる暴虐まで〝斯くの如く米英は東洋を蝕む牙をみがいてゐた〟と府民に知らせるのであるが、あらゆる機會を利用して各町、職場を通じて敵國米英へ罪惡を徹底させ、耳と目の双方から、その日、その日にあてはめて連日〝罪惡暦〟を放送するもので府民の心根に徹して米英の決意を刻みつけんとする計畫に府總力課では目下準備中である

國語未解の先生を一掃 私立學園を刷新

國體の本義に透徹する學行一體の決戰教育へ邁進的な學制改革を斷行した總督府では徵兵制及び義務教育制を前に私立初、中等學校の教員資格を嚴めるとゝもに、決戰下皇國臣民教育を完遂せしめるため、その教員の資格及び員數に關する規定を改正、廿四日これを告示した、その要點はこれまでは國語を解しない初、中等教員を認めてゐたものを、今後は初等學校は絶對にこれを認めず、また從來一校における教員の半數以下までは國語に通達せざる者を認めてゐたが三分の一以下に改正、中等學校における漢文、外國語など特殊科目の擔任教員は從來は一定の資格なくも國語に通達せずとも認めてゐたものを、今後は國語に通達せぬ者はこれも認めぬことになつた、この外、高等科を存する私立初等學校の教員は初等科教員資格で高等科の授業を擔當してよかつたのをこれからは認めないし、また中等學校における教員數は從來最少限度一學級につき二人以上であつたのを三人以上と改めて低資格年限による教員の負擔輕減をはかつたが總督府ではこの改正により教員の急激なる減退をきたしてはとの親心から、現在教員規定を明年三月廿一日までの猶豫期間を設けて法令に融通性を持たせてある

煙草小賣組合貯蓄

【咸安】百十萬圓の貯蓄攻略戰に全部民總力を擧げてゐる秋、咸興專賣局出張所では管下各煙草小賣商を一丸とした貯蓄組合を組織し毎月一千二百圓の貯蓄を斷行してゐるが去る廿日現在で四萬六千四百圓を貯めた

お斷り 本日〝征戰畫報〟は紙面編成につき休載

半島農報隊は學ぶ 內地派遣報告記【6】

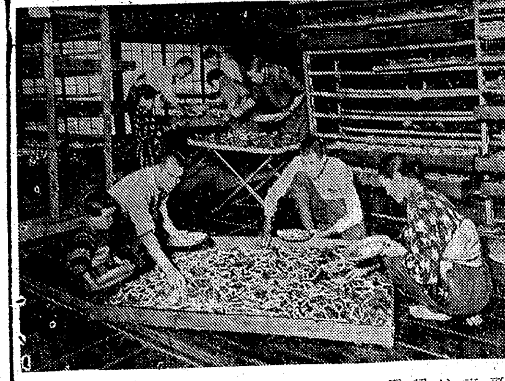

【寫眞は養蠶を手傳ふ農報隊員】

眞夜中の田圃廻り この勞苦に知る國體

【長野縣東筑摩郡にて村崎特派員發】裏日本の越中路から越後新潟地帶の直江津を經て一路南下して廻りついたのが信濃長野だ、車窓に見る朝日岳から白馬、杓子、槍ケ岳、常念岳と北アルプスの連峰は、越中路で見る西の姿と反對に東の姿を見せ頼むやらぬ信濃は身にしみるほど汗ばかとしてゐる

この長野縣下に配屬されてゐる半島農業報國青年隊員は總員百二十名北信地方の小縣郡中鹽田村には咸北班(班長松田謙一郎氏=鏡城公立農業補習學校長)松本市の近郊東筑摩郡島內村が咸南班(班長永田武吉氏=安邊公立農業實修校長)南信地方は天龍川に臨む上伊那郡飯島村に江原道班(班長梅本和男氏=金城農民道場長)下伊那郡河野村に平北班(班長邑原政鎮氏課技手早坂三郎氏)がそれぞれ心魂を傾けて皇國農民道の眞髓を把握し錬成にいそしむ、班長も隊員も日夜を分たず現場に陣頭指揮を續けてゐるのである

その昔から長野は養蠶よりも養蠶をもつて全國に知られ、昭和十五年の生産總價額から見ても蠶糸が第一位を占め續いて農產、林產、畜產の順位となつてゐるる、從つて三年前までは根強く傳來の養蠶業を守つて食糧增産はやゝ手薄の感あり、縣自體での自給自足は遠東なく近縣に仰いでゐたのであるが、養蠶から農業食糧增産への戰時轉換とともに桑園を田畑に切り替へ僅か三年で食糧の自給態勢を確立すると〻もに昨年度の如きは畏に〇萬石を隣縣に供出し得る餘裕を示すと〻もになほ一層增産に突進してゐるのである

一毛作田の植付、除草、二毛作田の刈取植付と巧みに氣候に調節してこの農家は農繁期は僅か二、三時間の睡眠で敢然と戰ひ拔く觀念的な農業操作は隊員たちを驚かせたのであつた、勞力問題を解決する共同作業、耕地の交換分合と進歩した營農法に觀手古舞の勉强ぶりである、長野の懸闘から一路飛んで訪ねた現場が東筑摩郡島內村の咸南班が活躍する村だつた

縣下でも有數な水田地帶である、この地は大正の末期梓川が氾濫し或ひは大旱魃に遭遇するなど自然の猛威の前に一時は疲弊のどん底に叩き込まれた、五百町步の田野は見る影もない悲慘な姿となつたが、この郷土に立つた農民は血と汗によつて更生、昭和五年には灌漑工事を起して地下湧水となすなど土地の改良發達に專念し、耕地も六百町步に增加し九百六十戸數のうち七百五十戸が今日勇んで增産に突進してゐる、請入農家大館吉衛氏の許を訪ねて隊員江島鄕律君(咸南端川郡利中面出身)の状態を聽く、大館氏は齡既に六十三歲となつてゐるが若者を凌ぐ元氣者で多年激務教育に盡瘁し校長の職にあつた、令息の男君は南支南方戰線と轉戰して今、なほ現地にあり、家庭は老夫婦二人暮しである、耕作水田が二町八反、畑が一反五畝、それに七百羽の養鷄をやつてゐる

私は半島青年の隊員をお引受けしても別に立派な御教へも出來ないと懸念しました、日本精神とか皇國農道とかの項目を列擧してもお結局は駄目だと思ひ、何はともあれ、私達家庭のものがもつてゐるものがその姿からそとににじみ出るものを江島さんに汲み取つて貰ふことにしようと考へて引受けました、指導するのでなく、お互が影響し合ふ、そして自分の息子だとの氣持で今日まで大變うまくやつて參りました、仕事は何をやつて貰つても實に元氣でテキパキと捌いてゆきます、物を見るにも實に研究心が旺盛で、自分の子供に比較してむしろ社會生活に對する着眼はしつかりしてゐる樣にすら感じました

また江島君は大館さんの留守宅をみたやうに私は大館さんの留宅をみたやうに立派な財産があり、年寄にならずにもう働かなくつてもよいと思つてたづねると、人は若い時に鍛へ抜かねばならぬと、死ぬまで働くのが我々の任務だと言はれる、半島の年寄たちはもつともつと働かねば駄目だと思ふ、お母さんが女一人で夜の十二時ごろ提燈をつけて田圃の水を見にゆかれる、忙しい時は僅か二、三時間しか寢られない、女の人もからうまで働く日本の姿に私は感激して心の底から自分達も働かねばならぬと叫びました

クロバー
高級口紅
ホヽ紅

株式 (廿六日)

京取短期(前場)

銘柄	前寄	大引	高値	安値
高周波	五二・二	五二・四	五二・四	五〇・八
川崎重	—	六八・〇	六八・〇	六八・〇
坂仙	六二・五	六二・二	六二・四	六二・一
東拓金	—	—	五四・〇	五四・〇
滿業新	一九・五	一九・五	一九・五	一九・五
鐘新	—	三三・七	一四・三	三三・六
朝陽	一四・二	一四・五	一四・五	一四・五
小林	七七・一	七六・九	七七・一	七六・八
三重新	—	六五・〇	六五・〇	六五・〇
昭電	—	—	八八・〇	八八・〇

大引 一二・二〇分

朝取算定と日步

銘柄	算定	日步	代引
龍工新	三六・五〇	九	一三五〇
鐘新	二四・〇〇	逆三	不四〇〇
小林	七七・〇〇	一七	五四〇〇
鐘金	五四・〇〇	一四	一〇〇〇
岩村	六二・〇〇	三四	一六〇〇
マグネ	五五・〇〇	一四	一二〇〇
昭和電	八八・〇〇	三六	一〇〇
朝陽	一四・五〇	四	一三〇〇
高周	五二・〇〇	一三	一〇〇〇

短期 四四・五〇枚 累計 四四六・二五〇枚

東株長期(前場)

銘柄	一節	二節	三節	引
郵船新	五三・三	七三・九	七三・六	六九・六
チツソ	—	—	—	—
日紡新	五二・三	五二・九	五二・七	五二・七
帝人	—	八〇・四	八〇・三	八〇・三
倉紡新	六二・〇	—	—	—
日レ	五三・四	—	五五・五	八〇・一
滿業	—	—	五九・九	—
日立新	五四・一	五四・〇	五四・〇	五三・八
鋼管	—	—	六七・二	—
日鑛	—	—	—	—
滿鐵	—	—	—	六七・三
日糖	八五・二	八四・四	—	—

大引 一一・〇七分

東株短期(前場) 高周波 五〇・四 三重工 九〇・〇

東株短期(第一部)

銘柄	寄付	大引	高値	安値
郵船新	七二・四	七二・六	七二・五	七二・五
三重新	九六・〇	九五・三	九六・〇	九五・二
鐘新	一四一・五	一四二・七	一四二・五	一四二・四
帝人新	七二・九	七二・五	七三・〇	七二・〇
日立	八九・六	八九・六	九〇・〇	八九・三
鋼管	六七・一	六六・九	六七・一	六六・九
日石	七二・二	七二・六	七二・二	七二・六

大阪短期(前場)

銘柄	前寄	大引	高値	安値
鐘新	一四四・四	一四二・八	一四四・六	一四二・五
鐘紡	一三一・〇	一三〇・八	一三一・七	一二九・九
東紡	一四六・七	一四五・九	一四六・九	一四五・九
日石	七二・二	七二・七	七三・〇	七二・六
日立	九〇・四	—	九〇・四	八九・六
帝人新	七二・五	七二・四	七二・九	七二・一
乳業	八八・一	八八・四	八八・一	八八・一
商船	七九・五	七九・〇	七九・七	七九・〇
三重	九五・二	九五・二	九五・六	九五・二
神戸鋼	九〇・四	九〇・一	九〇・六	九〇・一

(第二部)

銘柄	寄	中	引
滿鐵	七六・四	七六・三	七六・六
郵船	八〇・五	八〇・五	八〇・四
北炭	一〇・七	一〇・五	一〇・四
鐘紡	一三一・五	一三〇・〇	一三〇・二
洋レ新	四五・〇	四四・四	四四・一
小倉	五五・一	五五・〇	五五・〇
麥酒新	四九・四	四九・〇	四九・〇
日穗新	六八・八	六八・七	六九・〇
塩水	六九・五	六九・〇	六九・二
日鑛	五七・二	五七・一	五七・〇
滿業	五九・九	五九・六	五九・五

大引 一〇・五〇分

地株利表廻 (秋田證券調査)

銘柄	拂込金額	配當率	現株仲値	利廻
鮮銀	一〇〇・〇	〇・〇七	一四〇・〇	〇・〇五
殖銀	五〇・〇	〇・〇七	七七・八	〇・〇四
同新	三七・五	〇・〇九	六〇・五	〇・〇五
第一銀	五〇・〇	〇・〇七	九五・四	〇・〇五
商銀	三七・五	〇・〇七	四九・二	〇・〇五
同新	一二・五	〇・〇七	一九・〇	〇・〇五
東拓	五〇・〇	〇・〇七	六六・〇	〇・〇五
漢銀	三〇・〇	〇・〇八	六〇・〇	〇・〇四
信託	三〇・〇	〇・〇八	五〇・〇	〇・〇五
朝無煙	五〇・〇	〇・〇八	六七・〇	〇・〇六
京紡	五〇・〇	〇・〇八	一〇〇・〇	〇・〇八
朝紡	五〇・〇	〇・一〇	六二・五	〇・〇八
第三新	一二・五	〇・〇七	二二・〇	〇・〇五
京春鐵	五〇・〇	〇・〇七	六五・〇	〇・〇五
朝鐵	五〇・〇	〇・〇五	四八・五	〇・〇五
朝運	五〇・〇	〇・〇七	七〇・〇	〇・〇五
南鮮水	五〇・〇	〇・〇七	五六・〇	〇・〇六
北鮮電	五〇・〇	〇・〇八	六〇・六	〇・〇六

銘柄	拂込金額	配當率	現株仲値	利廻
同新	一七・五	〇・〇八	四八・〇	〇・〇六
西鮮電	四〇・〇	〇・〇八	六二・五	〇・〇四
同新	二五・〇	〇・〇五	三〇・〇	〇・〇五
漢水	五〇・〇	〇・一〇	九二・〇	〇・〇五
京電	五〇・〇	〇・〇八	八〇・〇	〇・〇六
同新	三〇・〇	〇・〇八	六〇・〇	〇・〇六
小林鑛	五〇・〇	〇・〇八	六二・〇	〇・〇六
燐炭	四〇・〇	〇・〇八	七三・〇	〇・〇五
同新	二五・〇	〇・〇五	三六・〇	〇・〇五
マグネ	五〇・〇	〇・〇八	六〇・〇	〇・〇六
朝鮮鑛	三七・五	〇・〇六	五三・〇	〇・〇五
高周波	五〇・〇	〇・〇八	一三一・九	〇・〇三
同新	一二・五	〇・〇九	二五・〇	〇・〇五
朝作	五〇・〇	〇・〇九	六〇・〇	〇・〇六
國石油	五〇・〇	〇・〇九	四〇・〇	〇・〇四
北鮮工	三〇・〇	〇・〇九	四三・〇	〇・〇四
朝紙	五〇・〇	〇・〇八	六〇・〇	〇・〇六
米穀市場	二五・〇	〇・〇八	三〇・〇	〇・〇六
東拓	五〇・〇	〇・〇七	八五・〇	〇・〇五

『實物』區々

【前場】四國の情勢に格別な變化なく、また季節的にみても見積れ期に直面してゐるので、先行の見透し益々困難となり、特殊の銘柄を除いては諸株とも不透明な商状を呈した、最近の市場の特性としては際る緩かな動きがないのでで一律一體的な動きがみられる、從つて急激な資金は迷ひ深く、從つて急激な場面の展開は困難とみられる、なほ短期は高周波五十一圓廿錢と前日より四十錢上げし、小林七十七圓と前日四十錢高の黑字を示した、後場例依る

實物は東洋製紙が七十三圓四十錢と市場見込で二〇に及れた他な打ち材料含みの諸株には引續いて純投資筋があり株價も上値を追つてゐる反面、鐵鋼株には整理資金の需要もあつて大館區の動きを見しない限り先行も財務な材料でも自力でした、國先も財務な材料でも強調は困難と圖り、つひに鈔額を復活した、材料としてはよい材料がありといふのみで何ら具體的なものはないが、なほ市場内部的な材料として經濟のほかに經濟筋が買埋めてをり、賣買り買りが多い證據には株の出廻り不圓滑によつてもわかる、一部では受渡が嚴重に斷行されてゐるため空賣筋が困窮させを

高周波續騰 高周波は五十一圓廿錢と四十錢方の續騰步調を辿り、つひに前圓の圓を復活した、高周波五一圓一 一圓〇・五〇圓九一・圓一・三

池貝車昂騰 池貝自動車は六十七圓と前日より一圓五十錢方昂騰した、當面の倍額增資は愈々接近したし模樣であり一方鐵道省が同社を買收することになつてゐるので早晩大規模な增資が豫想され買氣は旺盛なものがあつた

小糸製作急騰 小糸製作は前新九十三圓と三圓方、同新六十八圓五十錢と二圓方それぞれ急騰した、當面の懸案になつてゐる增資は愈々本決りとなつた模樣である、すなはち事業の擴張に伴つて予算面へも繰込みを控へてをり、つぎは再增資を行ふ模樣である、いづれにしても當面の業績は最近目立つて向上し、增資後も現行九分配當は安全性を築ってゐるだけに純投資買が多い

けふの市況(廿六日)

株式 不透明 見透し困難

總選なくとされてゐるのが直接の動因といへなれる、いづれにしても一般各筋がみるところを推みつけてゐるので高値警戒が嚴重で伸力は鈍いものがある

吾々が働き 働き 働きぬき、生産戰に勝ちきつた その時こそ米英の倒れ去る時なのだ。勝敗の鍵は 吾らの双肩にある!

公社債・株式・賣買・投資信託
川島屋證券 京城支店
京城府黄金町二(朝取二階)電話本局②一四七六
營業案内・說明書贈呈

後三國志 (四) 賭

吉川英治(作) 矢野橋村(繪) 【180】

十日目が來た。曹眞は、辭儀を述べた後、司馬懿に向つて、『賭に負けるのは辛いので、司馬懿はあんなことを云つて來たが、蜀の谷の方面に事實蜀軍が出たか何うか知れたものではない。何として
も、彼を賭に負かして、司馬懿仲達が紅白粉をつけ、女の着物を着て謝る姿を見てやらなければならん』

などと、興じ合つてゐた。

そこへ鼓角の聲がしたので、何事かと陣前へ出てみると、味方の參兵が旌さし物を揃へて靜々と近づいて來る。そして、

『ただ今、引揚げて候』

と、彼方から手を振つて合圖してゐた。

曹眞はすこしも疑はず、同じく手を擧げてこれを迎へた。ところが、數十歩の前まで近づくや否、味方との見思つてゐたその軍隊は一齊に鋒先を揃へて、

『あれこそ大都督曹眞なるぞ。曹眞をのがすな』

と、突き進んで來た。

曹眞は仰天して、陣中へ戰げこんだ。すると殆ど同時に營の裏手から猛烈な火の手が揚つた。前からは關興、廖化、吳班、吳懿。裏からは馬岱、王平、馬忠、張嶷などが、早鼓を打つて、火とともに攻め立てて來たのである。

修羅いふばかりもない。焦げる血のにほひ、味方が味方を踏みあふ喧噪。備へも指揮もあらばこそ、總帥曹眞の生死すらわからない程だつた。

身ひとつ、辛くものがれて、曹眞は無我無中、鞭も折れよと、馬の首につかまつて逃げ奔つてゐた。

蜀勢は見落さない。あれを捕れ、あれを射よ、と獵師の如く追ひ擒した。しかし漸く彼は一命を拾つた。それは突として山の一方から駈け降つて來たふしぎな一軍が助けたのである。後でやつと人心地がついて曹眞が見まはしてみると、自分は司馬懿仲達の軍に護られてゐた。

『大都督、どうなすつた?』

ひとの惡い仲達はからかひ氣味に、彼を見舞はつた。曹眞は面目なげに。

『箕谷にあるはずの御邊が、一體どうして余の危急を救つてくれたのおや。何が何やら夢のやうで、さつぱり分らんが』

『よく分つてゐる筈ではありませんか。……かならず蜀軍がこれへ來るとは』

『いや、謝まつた。賭はたしかに予の負けであつた』

してなかつた。

曹眞はかねての宿痾をやはり不問には
陳式と魏延が呼び出された。孔明は、おごそかに、

『鄧芝を使として、敵の伏勢があるから深入りを戒めておいたのに、わが命をかろんじて、大兵を損じたるは何事か』

と果然、罪を責めた。

陳式は、魏延に科をなすり、魏延は陳式に罪を押しつけた。孔明は双方のいひ分を聞いてから、

『陳式がなほ一命を保ち、いくらかの兵でもあとに残すことができたのは、魏延が第二陣からたすけたからではないか。吧、卑怯者』

と罵つて、即座に首を刎ねさせた。

しかし魏延は責めなかつた。猶お得ある男と知りながら、なほ助けておいたのは、國運の重大に鑑みて、彼の武勇を用ふる日のいよいよ多きを考へてゐたからであらう。實に、さうした苦衷をも呑まねばならぬ程、蜀にくらべて魏には事實良將が少なかつたのである。

『そんなことはどうでもよろしいのです。けれど私から催をさし上げた處、斜谷方面には何等の異狀もない。又蜀の一兵も見ないとのお言葉だつたといふことなので、これはいかん、それが眞底のお心ならば一大事と、取るものも取りあへず、道なき山を縦ざまに越えて、お救ひに來たわけでありまする』

『王業と名馬は御邊へ進上する。もうこのことは云はないでくれ』

『閣下も物賭におこだはり遊ばしますな。そんな物は頂戴できませんん。それよりはどうか國事にいよいよ御戒心ください』

曹眞はふかく恥じた。そして間もなく渭水の岸へ陣地をうつしたが、以來、慚愧にせめられて、病に籠り陣頭にすがたを見せなくなつてしまつた。

蜀の龍な仲達の話がどちらかといへば人の好い曹眞をつひに氣病にさせたのだと云へないこともない。元來、仲達の皮肉と辛辣な舌は、ときに人を刺すやうなところがある。

孔明は、豫定のやうに祁山に布陣をなし遂げた。諸軍をねぎらひ、賞罰をあきらかにし、金革これなきかのやうに見えたが、彼

情報提供
◇當店は完備せる調査機關を動員して、株界のあらゆる資料蒐集に遺漏なきやう努力を致して居ります。
◇各位の御持株、又は是より新に御投資の株式に就いて、詳細な知識を得たい御希望があれば、御遠慮なく御一報下さい。喜んで資料提供仕ります。
京城府黄金町二丁目 朝鮮取引所一般取引員 東亞證券株式會社 調査部

增配接近の帝國石油
帝國石油は我國の石油開發の國策會社であり本邦に於ける殆んど全部の石油鑛業を外地に於て…
安東證券株式會社 調査部 電話本局②四一六八番

短期 ウ 現株
內海清藏商店
京城明治町

久國上井 院長
井上內科
昭和通ロータリー
電本1951

高
有價證券賣買
株式會社朝鮮取引所一般取引員
高橋國基商店
京城府黄金町二丁目一九九・電話本局②三一六一〇・四五六四

頭痛に ノーナル

川西機械製作所株!
新公開の
當社は川西航空機を分離獨立したもので航空機部品、風洞テンピン其他各種特殊機械類、通信機器其の他電氣部品などを製作する事業會社である 二九圓拂込六十七圓見當
一田原株式店調査部
京城府黄金町二ノ一九九 電話本局代表二一五〇七〇

健全投資の鍵
健全投資法としての長期清算取引利用は實物化時代の要求せる機構なり(詳細は御申越次第說明書進呈す)
白井取引店
京城黃金町二 電話本局二一二六

株式名義書換停止公告
昭和十八年七月一日ヨリ第十回定時株主總會終了ノ日迄株式名義書換ヲ停止ス
昭和十八年六月廿六日
遊仙鑛業株式會社

皮膚病に スカサル

なつかしく樂しい日本音樂の粋
日本わらべうた
通りやんせ(天神様の細道)・ほたる來い・羽根つき唄外十一曲收錄
三宅春惠 宮下晴子 渡邊注和子
日本旋律集
テイチクレコード

月やく
とゞこうりお困りの方や御心配の人 中將湯本家

頭痛に
一億總進軍の秋です!
いつも頭腦をハツキリして、明日の決戰生活に備へませう
笹虎製品 ノーイメ

明日曜は十二時開映
暖き風
理想とあこがれに輝くその瞳!幸福と結婚への門出に立つ美しき乙女が綴る、青春の日の記錄
松竹青春篇 大庭秀雄(演出)
風見章子 原保美 士紀修一 國友和歌子 眞山くみ子 佐分利信
若草劇場 明治座